EL DIARIO PALENTINO

(Depósito legal: P-2-1958)
Razón Social: «El Diario Palentino - El Día de Palencia, S. L.». Mayor, 67
(Franqueo Concertado)

EL DIA DE PALENCIA

Director: JOSE MARIA RUIZ DE GOPEGUI Y SANTOYO

Teléfonos: Dirección y Redacción: 744822. Anuncios y Suscripciones: 74 04 17
Mayor, 67
Apartado de Correos, 17

MIERCOLES 23 DICIEMBRE 1987

N.º REFUNDIDO 14.436
Fundado en 1882 y 1890

50 PESETAS

CENTENARIO DE VICTORIO MACHO

Palencia le ha rendido homenaje ante su tumba

Con asistencia de las primeras autoridades locales y provinciales, representantes del Obispado y de los departamentos de Cultura de Ayuntamiento y Diputación, así como de la Escuela de Artes y Oficios y poetas palentinos se celebró este mediodía el homenaje de la ciudad de Palencia al insigne escultor Victorio Macho, en conmemoración del primer centenario de su nacimiento.

El acto, presidido por el alcalde a quien acompañaba la viuda del artista, tuvo lugar ante la tumba de Victorio Macho en la ermita del Cristo del Otero. Flores, palabras de homenaje y música, a cargo de la Banda Municipal llenaron la conmemoración, de la que mañana informaremos extensamente.

La Medalla de Castilla y León al Conde de Barcelona

TORDESILLAS. — Su Alteza Real el Conde de Barcelona recibió ayer la primera Medalla de Oro de la Comunidad de Castilla y León, durante un acto celebrado en la capilla del Real Monasterio de Santa Cruz, de Tordesillas. Le impuso la distinción el presidente de la Junta regional, José María Aznar. Don Juan de Borbón pronunció unas palabras de agradecimiento, en las que destacó que Castilla y León han realizado «una aportación definitiva para el desarrollo y la unidad de España bajo el amparo del poder moderador de la Corona».

La alegría del «gordo»

ALICANTE. — La capital alicantina ha sido la gran agraciada en el sorteo de Navidad La Administración Núm. 9, del barrio de Benalúa, vendió todas las series del «Gordo», lo que supone diecisiete mil setecientos cincuenta millones de pesetas. La mayor parte de los décimos fueron repartidos en pequeñas participaciones por una comparsa de las fiestas de Moros y Cristianos. La titular de la Administración de Lotería, Ana María Sevilla y una empleada, Ana García Delgado, explican que vendieron las series en décimos sueltos. Mil millones del «Gordo» viajaron de Alicante a Asturias; la peña futbolística ovetense Ondino compró en Alicante varias series del primer premio. En la otra foto (a la derecha) aparecen varios de sus miembros celebrando su suerte.

LISTA GIGANTE DE LA LOTERIA

(EN LAS PAGINAS CENTRALES)

M.C.D.2022

Programas de TVE

Día 23

PRIMERA CADENA

19,55: DE 9 A 5
"Dick ya no vive aquí"
20.30: TELEDIARIO-2 (Aprox.).
21,05: FIN DE SIGLO
22,10: CORRUPCION EN MIAMI
"Una sombra en la oscuridad".
23.05: LOS MARGINADOS
00,05: TELEDIARIO-3
00.25: TELEDEPORTE
00,40: LARGOMETRAJE
'Moby Dick".

U. H. F.

19.30: AGENDA
20,00: FESTIVAL DE TOM Y JERRY
20,30: MUSICA Y MUSICOS
21,00: EL MIRADOR
21.20: CASO PARA DOS
"No salen las cuentas"
22.20: TENDIDO CERO
22.50: VIENTO, MADERA Y BARRO
"Los Sabras". (Capitulo 8).
23,20: EL MAR Y EL TIEMPO
(NUEVO EN EMISION).
'Anselmo Gato dibujante"
(Capitulo 1).
0010: TIEMPO DE CREER

Día 24

PRIMERA CADENA

7,45: CARTA DE AJUSTE
Villancicos populares castellanos. Intérpretes: Grupo Tahona.
8.00: BUENOS DIAS
9.00: POR LA MAÑANA
—De 9,35 a 10,10: GABRIELA.
"Episodio n.º 75".
—De 11,35 a 12,35: LO IMPERDONABLE.
"Episodio n.º 22".
13.00: AUTOS LOCOS
"¿Conoces el camino a Yo No Sé?"
PROGRAMACION CENTROS TERRITORIALES
15.00: TELEDIARIO-1
15.35: CUENTOS DE HADAS
"El enano saltarín".
16,30: LA TARDE
17,30: AVANCE TELEDIARIO
17.55: BARRIO SESAMO
'Especial Navidad".
18,20: QUE VIENE MUZZY
"Unidad n.º 24". (Repetición).
18.30: MUSIQUISIMOS
"Concierto Tchaikowsky".
19.00: PIPPI CALZASLARGAS
"Pippi y sus amigos regresan a Villa Kunterpunt".
19,25: CON LAS MANOS EN LA MASA
"Tomates asados Dragón".
19,55: HABLANDO CLARO
20.30: TELEDIARIO-2 (Aprox.).
21.00: MENSAJE DE S.M EL REY
21,25: BLUEBELL
'Episodio n.º 3".
22,25: CANCIONES DE NAVIDAD
Programa grabado en Salburzgo en el que Julie Andrews, Plácido Domingo, John Denver y The King Singers, interpretan temas navideños.
23.30: A MEDIA VOZ
"Guillermina Motta".
24.00: LADGOMETRAJE
"Star Trek II: La Ira de Khan".
1982. 108'.

U. H. F.

18,45: CARTA DE AJUSTE
Música de Cámara. Alfredo Aracil.
19,00: CAPITOLIO
'Episodio n.º 111".
19.30: AGENDA
20.00: LA SUPERABUELA
'La Superabuela y el peor circo del mundo".
21,00: MENSAJE DE S.M. EL REY
21,15: EL MIRADOR
21,30: MUSICAL
22,10: JUEVES CINE
"Luna de papel".
1973. 98'.
—1 "OSCAR" en 1973.
Mejor actriz secundaria: TATUM O'NEAL.
23.55: MISA DEL GALLO
Retransmisión de la Misa del Gallo desde el Castillo de Peñíscola (Castellón) con la colaboración de la Orquesta Suiza de Cuerda Engelberg.

Día 25

PRIMERA CADENA

8.45: CARTA DE AJUSTE
Canciones de Navidad.
Intérpretes: Ana Reverter.
9.00: LA NAVIDAD DE LOS JUGUETES
10,30: CONCIERTO
"Homenaje al Maestro Alonso".
11.00: CIRCO RINGLING Y BARNUM
11.55: BENDICION URBI ET ORBI
Desde al Plaza de San Pedro de Roma, mensaje navideño de S.S. El Papa y Bendición Urbi et Orbi.
12,30: PREMIOS TONY 87
Desde el Teatro Mark Hellinger de Broadway.
15.00: TELEDIARIO-1
15,35: CUENTOS DE HADAS
"La sirenita".
16.30: DOCUMENTAL
'Dinosaurios".
17.30: DIBUJOS ANIMADOS
"La feliz Navidad de los gusanos alegres".
18,00: LA LINTERNA MAGICA
—"Babar y Papa Noel".
"Navidad en Gales".
19,25: MAS VALE PREVENIR
"Una sonrisa, por favor".
19,55: LA HORA DE BILL COSBY
"Episodio n.º 36".
20.30: TELEDIARIO-2 (Aprox.).
21.05: EN FAMILIA
Dirección y Presentación: Iñaki Gabilondo.
22,20: VIERNES CINE
"Sonrisas y lágrimas".
1965. 165'.
(Aprox.).
—5 OSCAR EN 1965.
Mejor pelicula.
Mejor director: ROBERT WISE.
Mejor partitura: IRWIN KOSTAL.
Mejor montaje: WILLIAM REYNOLDS.
Mejor sonido: JAMES P CORCARA-FRED HYNES.
01,15: LARGOMETRAJE
"El viaje".
1973. 102'.

U. H. F.

18,45: CARTA DE AJUSTE
Zarzuela: "La Corte del Faraón". Lleo.
19.00: CAPITOLIO
"Episodio n.º 112".
19,25: MICKY Y DONALD
19,55: BALONCESTO
TORNEO DE NAVIDAD
Real Madrid-Argentina.
21,40: EL MIRADOR
22,00: BALLET
'Noche Blanca de la Danza".
23.35: ESPECIAL MUSICA Y MUSICOS
"Recital Gulda".

Día 26

PRIMERA CADENA

8,45: CARTA DE AJUSTE
Paul McCarney.
'Exitos".
9,00: UN DOS, TRES (Repetición).
10.35: DON QUIJOTE DE LA MANCHA
'Aventura en las galeras".
11.00: LA BOLA DE CRISTAL
12,20: NUEVA GENTE
13,25: OBJETIVO 92
"Deporte y mujer"
14,30: 48 HORAS
Programa Informativo.
15,55: LOS AURONES
'El bosque de Zeth".
16.05: PRIMERA SESION
"Los Robinsones de los Mares del Sur".
1960. 125'.
18.15: ERASE UNA VEZ... LA VIDA
"La piel".
18,40: DIBUJOS ANIMADOS
19,00: NUMERO 1
19,30: MC. GYVER
"El ladrón de Budapest".
20,30: 48 HORAS (Aprox.).
Programa Informativo.
21.05: INFORME SEMANAL
(Repetición: Domingo 27, a las 9,00).
22.20: SABADO NOCHE
23,25: LORCA, MUERTE DE UN POETA
"Una guerra civil".
(1935-1936)
"Episodio n.º 5".
00.20: LARGOMETRAJE
'La Batalla de las Ardenas".
1965. 154'.
02,00: FILMOTECA TV
'Una chica de pueblo"
1953. 90'.
(Aprox.).

U. H. F.

14,45: CARTA DE AJUSTE
"La Noche Buena Flamenca"
15.00: ESTADIO-2
—RESUMEN DEL AÑO
20,00: BALONCESTO
TORNEO DE NAVIDAD
Real Madrid-Grecia.
22,00: EL BOSQUE SAGRADO
'Vecinos de Las Hurdes".
22,30: BERLIN ALEXANDER-PLATZ
"Saber es poder y a quien madruga Dios le ayuda".
23,.30: DIALOGOS CON LA MUSICA
00,00: CERCA DE LAS ESTRELLAS
Baloncesto: Torneo NBA.

Día 27

PRIMERA CADENA

8,45: CARTA DE AJUSTE
Miliki y Rita Irasema.
"La fiesta".
9,00: INFORME SEMANAL
(Repetición).
10.00: EL DIA DEL SEÑOR-SANTA MISA
Transmisión de la Santa Misa desde la Catedral de Cáceres, con motivo de al Fiesta de la Sagrada Familia. Eucaristía celebrada por Monseñor Jesús Domínguez, Obispo de Cáceres.
11,00: CONCIERTO
La Orquesta Sinfónica de RTVE, bajo la dirección de Miguel Angel Gómez Martínez.
12,00: PUEBLO DE DIOS
"El corazón de una Santa".
12.30: EL DESAFIO MUNDIAL
"El milagro japonés".
13,30: VERANO AZUL
"Eva".
14,30: 48 HORAS
Programa Informativo.
15.35: LA LLAMADA DE LOS GNOMOS
"Las Olimpiadas de los gnomos".
16,00: ESTRENOS TV
"El bandido caballero".
1981 92'.
17.40: SI LO SE NO VENGO
18,35: PARADA DE POSTAS
"Episodio n.º 37".
19,30: LA OTRA MIRADA
"Cabra: marcado para morir" (II).
20.30: 48 HORAS (Aprox.).
Programa Informativo.
21.05: EN PORTADA
"Tres millones de refugiados".
22,00: SILENCIO ROTO
"Contacto azul".
22.30: DOMINGO CINE
"Un enredo para dos".
1980. 100'.
00,15: LARGOMETRAJE
"Ultimo testigo".
1974. 98'.

U. H. F.

11.45: CARTA DE AJUSTE
"Villancicos Populares".
12,00: ESTUDIO ESTADIO
—EXHIBICION DE ARTES MARCIALES
Desde Guadalajara.
—BILLAR A TRES BANDAS
Liga Nacional. Desde Madrid.
13.00: BALONCESTO TORNEO DE NAVIDAD
Real Madrid-URSS.
19,35: SESION DE TARDE
"To er mundo e... mejó".
1983. 85'.
21,05: MUY PERSONAL
"Nicki Lauda".
22.05: UN LUGAR DONDE DORMIR
22,35: ESTUDIO ESTADIO

M.C.D.2022

INDIFERENCIA

Habia sido siempre un día de idas y venidas, cánticos en las ondas, ciertos nervios por los aires, la ilusión colgada en los balcones. Un día par jugar a la esperanza, para intercambiar preguntas sobre la suerte, todo el mundo con la papeleta en mano, como limosneros de los números y el zurrón lleno de una resignación tan tonta como infantil.

Pero dicen que este año, por aquí, el día de la Lotería pasó como raposo con rabo en la entrepierna. Que no hubo antes el habitual trasiego de papeles y que la gente fue pasando lo que pudo de las colecciones de números.

Quizá habría que aplicar dos explicaciones a este descreimiento en la suerte tradicional de la prenavidad canturreada: una hablaría de la picia del pasado año, con la desolación más sarcástica volando por muchas molleras. Otra podría ser el convencimiento de que, año tras año, las listas son una venganza incomprensible pero matemática para tanta ilusión, sembrada en un pedregal con apenas un puñado de tierra fértil.

Pueden ser ya muchos 22 de diciembre con la ristra de números buscados entre la maraña de pedreas, terminaciones y aproximaciones. Y ver cómo los saltos de la aritmética son burlas sin consuelo para tanta suerte buscada, para tanto dinero invertido haciendo firmas en medio del mar.

Echas cuentas y de los miles de pesetas en papelinas, luego recuperas una vigésima parte, que además suele quedarse enmarañada en propinas, compromisos y olvidos. Total, una limosna generosa para el viento huracanado, para el tragaldabas presupuestario, para que vuele al limbo de la ingenuidad.

Quizá sean ya demasiados azares reclamando una dádiva, como sirenas de calle y taquilla. Quizá haya un espabilamiento general, que haga pensar en una suerte esquiva, caprichosa y tozuda. Quizá sean ya demasiadas loterías en blanco para estar acumulando castillejos en arenas movedizas.

Ni por la mañana ni por la tarde se oía ayer la jerga bobalicona de qué tal te fue. Estaban las televisiones matutinas como somnolientas, como en retirada, sin el altavoz de antaño. Y estaban las radios en rincón alejado, con la cantinela cayendo en cascada sobre la indiferencia.

Que hasta daba un corte nervioso preguntar por la suerte de las bolas. Nadie quiso saber si habías salido de pobre, ni siquiera si habías recuperado una porción de tus adelantos. Era el día de la Lotería y parecía un día de borrones y silencios. Era el día de la fortuna sobrevolando y nadie creyó en ella. Es más: pareció un día molesto y áspero, como atormentado. Y en el aire flotaba una culpabilidad casi imbécil por haber caído en pequeñas tentaciones, que, como casi siempre, no llegaron a la fiesta.

Y es que quizá el halo de desesperanza y desilusión vaya cubriendo ya muchas parcelas excluidas. Si a veces ya ni lo seguro es seguro, si cada día te recortan más el pan limpio de tu casa, si de tu sudor van haciendo una despensa pública, un riego de jardín ajeno, ¿qué parcela nos va quedando ya para echarla a cartas y números?

Si ya la misma vida es un azar y la mentira se hace un bloque con promesas y realidades, ya me dirán ustedes qué perrillas nos quedan para ir por ahí mercando la ilusión, mercando el sueño...

Gonzalo
ORTEGA ARAGON

En el sorteo celebrado el día 22 resultaron premiados los siguientes números:

Con 2.500.000 ptas por cupón

36307

Con 50.000 ptas. los números terminados en

6307

Con 5.000 ptas. los números terminados en

307

Con 500 ptas. los números terminados en

07

Con 100 ptas. los números terminados en

7

RETABLILLO

TODO SE ANDARA

Han transcurrido ya bastantes días desde que, haciéndonos eco de la denuncia recibida en Redacción, nos ocupábamos aquí de la falta de remate en la urbanización del Callejón de los Tintes. Porque la imprevisión, la incuria o, si se prefiere, la obra inacabada, son origen de una monumental laguna cuando llueve y de un profundo bache cuando no en aquel lugar. Quien nos planteaba la cuestión debe ser habitante del limbo de los inocentes, porque de nuevo se pone en contacto y, extrañado, dice:

—¡Quién lo diría, pero todo sigue igual!...

Mas como nos encontramos en las vísperas navideñas y todos sentimos un tirón de esperanza y el convencimiento de que los buenos propósitos se van a hacer realidad, máxime cuando la lotería ha pasado de largo sin hacernos el menor guiño, vamos a decir a nuestro comunicante que todo se andará.

Seguramente, en cuanto pasen estas jornadas habrá quien con responsabilidad en la materia abrirá la agenda, comprobará que en ella anotó un día "Atención al Callejón de los Tintes" y dará orden de que cieguen el bache o laguna, según vinten lluvias o heladas.

En cualquier caso, nosotros, como una oportunidad más, aconsejaríamos a nuestro comunicante que escriba una carta a los Reyes Magos contándoles el problema de su calle. Quizá ellos tengan mayor influencia que nosotros sobre el Ayuntamiento...

DEMASIADO TRABAJO

Al amparo de la noche y de la niebla se han llevado la caja fuerte de una entidad del ahorro en Cascón de la Nava. Para la policía se trata del "trabajo" de unos expertos; nosotros disentimos: los autores del robo nos parecen unos "nuevos". Porque, vamos a ver, ¿a quién de cuantos se mueven en el mundo del hampa se le ocurre ir a robar pertrechado con picos y palas para arrancar "la maría"? Y luego, sudar como cargadores de muelle para montarla en una furgoneta, llevársela y reventarla en cualquier descampado. Demasiado trabajo...

Porque ahora los delincuentes con una mínima "categoría" se han olvidado de la clásica palanqueta y mucho más, de tirar de pico y pala con toda esa "puesta en escena" de amontonar vacas de paja, cortar teléfonos y pegar tiros al aire para amedrentar a los curiosos, que osaran asomarse a la ventana. Actualmente prefieren llegar a un establecimiento en plena ciudad, destrozan la luna y en un santiamén vacían cualquier establecimiento. O sin necesidad de trasnochar y menos aún de madrugar, entrar en un banco; como mucho se toman la molestia de cubrirse la cara, que a veces, ni eso, porque se respira mal. A punta de pistola se llevan lo que buenamente pueden y hasta la próxima. Nada de fatigosas operaciones, como las realizadas por los novatos que estuvieron en Cascón de la Nava. A no ser que se trate de románticos de la "profesión", cuyo "código" y amor propio les exigen un mínimo de esfuerzo y no como esos advenedizos, que andan de tienda en banco, de farmacia en almacenillo sin despeinarse siquiera...

VENTANA ABIERTA

LO QUE NO TIENE NOMBRE

Por VICTOR ALBA

El lenguaje popular tiene expresiones, que pasan de generación en generación, que son por sí mismas un juicio de valor. Por ejemplo, de algo cuyo horror e indignidad sobrepasa lo creíble, se dice que «no tiene nombre».

Siempre ha habido cosas que no tienen nombre. Mejor dicho, no cosas, sino acciones humanas. Pero nuestra época parece rebasar cualquier anterior por la cantidad de acciones que no tienen nombre, a cuya descripción no cuadra ninguno de los adjetivos al uso para expresar asco, indignación, vergüenza, reprobación y asombro escalofriado.

Los pescadores tailandeses que se convierten en piratas, asaltan las barcas repletas de vietnameses que huyen de la dictadura comunista de su país y los despojan de lo poco que han podido salvar y luego los dejan a la deriva, para que el hambre y la sed acaben con ellos: son gentes que no tienen nombre, aunque en el registro civil a cada uno se le atribuya uno. Y no digamos de las autoridades que conocen esa «costumbre» y la toleran y hasta la ven con buenos ojos porque gracias a ella habrá menos refugiados vietnameses en Tailandia.

O el caso de la familia Oufkir, que tampoco tiene nombre. Oufkir era un general de confianza del rey de Marruecos Hassan II, un rey hábil y discreto. Oufkir, cegado por la ambición, quiso conquistar el poder y para ello no se le ocurrió más que tratar de matar a su rey. Fracasó, lo ejecutaron y su esposa y sus hijos fueron encerrados en una casa alejada de la ciudad. Han estado encerrados durante quince años. El más joven tenía dos años de edad cuando comenzó este encierro. Hace poco, tres de esos hijos lograron escaparse y se dirigieron a escondidas a Rabat, la capital marroquí donde pidieron asilo en algunas embajadas. En todas se lo negaron, pero no pudieron evitar que los periodistas occidentales se enteraran. Capturados por la policía marroquí fueron devueltos a su encierro. Tal vez habrán de pasar quince años más para que volvamos a enterarnos de esa venganza que no tiene nombre.

Los franceses disponían en Argelia de cuerpos militares formados por argelinos —mercenarios voluntarios—, los harkis. Cuando Argelia consiguió su independencia, Francia, junto con medio millón o un millón de «pieds noirs», de argelinos de origen europeo, porque veían que en la Argelia independiente su existencia estaría amenazada. Los «pieds noirs» que no fueron muy bien recibidos por los franceses —quienes veían su ceguera colonialista como la causa de que el país se hubiera metido en la desmoralizadora guerra de Argelia— han prosperado, se han integrado a la población y de entre ellos han salido políticos, sabios, hombres de negocios. Los harkis fueron metidos en campos de «ayuda»... y siguen en ellos, de padre a hijos. Es algo que no tiene nombre.

Cuando los norteamericanos dejaron caer su bomba atómica sobre Hiroshima, había en esta ciudad un pi-

(Continúa en la pág. 28).

M.C.D.2022

ANTE LA FIESTA DE LA SAGRADA FAMILIA

En estas fechas de Navidad reinstalamos los belenes, cantamos como los años villancicos, enviamos nuestras felicitaciones, volvemos a esos usos y costumbres ya tradicionales,... todo ello después de un gran esfuerzo para reunir a la familia. Esa misma familia que necesita recuperar, a través de esas costumbres y festejos, el verdadero sentido de la Navidad.

En medio de estos días de fiesta, la Iglesia invita a conmemorar la Sagrada Familia, quizá para que sea precisamente la familia la que mire con detenimiento el misterio central de nuestros belenes.

La fiesta de la Sagrada Familia fue instituida por el Papa León XIII en 1893, más tarde —en 1921— Benedicto XV extendió su celebración a la Iglesia Universal.

Jesús, María y José, han sido siempre —lo son también hoy— el modelo familiar cristiano en su plenitud.

LOS PADRES PRIMEROS EDUCADORES EN LA FE

Cuando el Hijo de Dios vino al mundo, quiso hacerlo en el seno de una familia: desde ahí habla Jesús, como habla con su ministerio público con su predicación, con sus milagros, con su Muerte y su Resurrección

Esa circunstancia de la vida de Cristo reafirma que la familia es un entorno fundamental dentro de los designios de Dios para cada hombre. Esta realidad invita a reflexionar sobre cuáles han de ser las características de la vida familiar para que se correspondan con ese querer de Dios.

Cabe destacar algunos aspectos importantes presentes en la vida de la Sagrada Familia— que definen un hogar cristiano: la oración, la transmisión de la fe, el amor, el trabajo, la abnegación y el espíritu de servicio.

Es misión de los padres iniciar a sus hijos en la vida cristiana. No pueden delegar su educación en la fe en los centros educativos, porque la formación religiosa es algo más que instrucción, supone mostrar un ejemplo de comportamiento moral, de piedad, una escala de valores firmes. Es a través del ambiente de sus hogares donde la mayoría de los cristianos se han familiarizado con Dios y han aprendido a contemplar la vida con una visión transcendente.

LA FAMILIA, ESCUELA DE CONVIVENCIA

Otro factor fundamental que define el ambiente familiar cristiano es el amor: la primera entre las virtudes, cuyo ejercicio comienza por los más próximos. Este entorno proporciona la necesaria seguridad al hombre. Uno se siente querido por sí mismo, no por lo que vale. Y este sentimiento garantiza el equilibrio personal ante la precisión de una sociedad tantas veces agresivamente competitiva; y es imprescindible para el desarrollo armonioso de la personalidad.

Es la familia la primera escuela de convivencia, donde se aprende a buscar el bien los demás y a encontrar en abnegación y el servicio la pia felicidad.

El Concilio Vaticano II afirma que en la familia «los padres son los primeros educadores en la fe, mediante la palabra y el ejemplo».

EL EJEMPLO DE LA VIDA COTIDIANA

La tradición de la Iglesia nos presenta la familia de Nazaret, reunida en torno al trabajo de José. En la sociedad moderna es frecuente, en cambio, que la vida profesional de cada miembro sea un elemento disgregador: «el trabajo debe unirla, ayudarla a robustecerse para que la familia no se convierta en un encuentro superficial de seres humanos, una especie de pensión sólo para las comidas y el descanso», ha dicho Juan Pablo II refiriéndose a este tema.

La Sagrada Familia no se distinguió aparentemente por nada fuera de lo normal. Su vida fue sencilla pero, qué duda cabe, fue la suya una existencia llena de amor de Dios, de santidad. Su ejemplo es también una muestra del inmenso valor que tienen las cosas ordinarias, a través de ellas es posible alcanzar la plenitud de la vida sobrenatural.

M.M. Díaz

D.N.I. 51884168

Cartas al Director

La Biblioteca surrealista

Sr. Director de "El Diario Palentino".

Ante la lamentable humillación y vejación a que nos estamos viendo sometidos en la Biblioteca Pública del Estado le rogamos que publique la siguiente carta para el público conocimiento de los hechos:

El surrealismo es un movimiento cultural surgido en 1924, que tuvo y ha tenido una gran trascendencia e influencia, pero esa influencia se ha extendido hasta nuestros días, alcanzando cotas insospechadas en nuestra Biblioteca Pública del Estado. Es fácil que quien haya querido buscar un libro lo haya encontrado en cualquier sitio menos donde debería estar. Así, la "Historia del Toreo" se encuentra en al sección de Cine, "El órgano de cámara del Convento de la Encarnación de Avila" en la de Informática y así podríamos seguir citando ejemplos Pero esto no es más que un mínimo detalle, lo bueno empieza ahora: cualquiera que haya ido alguna vez a la Biblioteca habrá visto en su planta baja unos magníficos y cómodos sillones rojos, para que, en teoría, la gente espere plácidamente; pero esto es un privilegio que no está al alcance de todos En ocasiones nos nemos sentado en ellos para esperar, mientras comentábamos en voz suficientemente baja nuestros asuntos, mas he aquí que aparece cierto empleado bajito para echarnos. Sorprendidos por el hecho le preguntamos la razón: primero dice que ahí no se puede estudiar (será que él nunca ha estudiado y por eso no sabe que cuando la gente tiene los libros cerrados sobre sus rodillas es que no está estudiando), luego nos dice que esos sillones son para señores (¡), y finalmente nos echa. El hecho nos viene ocurriendo ya varias veces, mientras se permite que un señor lea sentado el periódico o que un universitario tome notas sin ser molestado. Esto, aparte de una humillación, supone una grave transgresión de nuestra Constitución aprobada en referéndum (por si alguno no lo sabe) por el pueblo español.

Esta Constitución, a la que están sujetos todos los ciudadanos (¡hasta el señor bajito!), prohibe en su artículo 14 "discriminación alguna por razón de nacimiento, raza, sexo, religión, opinión o cualquier otra condición o circunstancia personal o social".

Firmado por cinco bachilleres indignados.

VENTANA ABIERTA

(Viene de la pág 3).

loto americano herido, que se había lanzado de un avión cuando lo derribaron los cazas japoneses. En su delirio afirmaba que pronto una bomba espantosa caería sobre la ciudad. Al parecer él había sido seleccionado para lanzarla y lo hubiese hecho de no haber sido tocado en un vuelo de unos días antes Los médicos japoneses pensaran que desvariaba. Murió en el bombardeo con un miedo y acaso un sentimiento de culpa que no tienen nombre.

Y la lista podría alargarse alargarse de las cosas que no tienen nombre

(Iberia Press).

CITROEN, los primeros en 1988

Después de un año récord en el que Citroën Hispania venderá más de 90.000 vehículos, la Marca tiene la intención de comenzar 1988 con todo el dinamismo y toda la fuerza que da el Primer Spot del Año en T.V.E. con una duración de 90 segundos.

Citroën dará así la primera campanada del año, al tiempo que conmemora el «Treinta Aniversario de Citroën Hispania».

DON ELVIRO

POR MELLADO

M.C.D.2022

CINE DONSANTIAGO

Dolby-Stéreo
Hoy Día del Espectador: 200 pesetas.
el mejor regalo de estas Navidades
«ROBOCOP»
la película que bate records en América y Europa.

CINE Rey Don Sancho

Hoy Día del Espectador: 200 pesettas.
Steven Spielberg presenta la maravillosa película
«EL CHIP PRODIGIOSO»
El mayor éxito de estas Navidades en España.

CINE ORTEGA.—5, 8 y 10,45: "MASTERS DEL UNIVERSO" (Tolerada)
Día del Espectador: 200 ptas.

MULTICINES AVENIDA:

SALA 1: 5,30 y 8
"EL LIBRO DE LA SELVA"
A las 10,45:
"SALVADOR" (13 años)
SALA 2: 5,30, 8 y 10,45
"EL CORAZON DEL ANGEL" (18 años)
SALA 3: 5,30, 8 y 10,45
"PIRATAS" (Tolerada)
SALA 4: 5,30, 8 y 10,45
"ISTHAR: EL CAMELLO CIEGO" (Tolerada)
Día del Espectador en las cuatro salas: 200 pesetas.

CINE LUISES
Viernes 25 y sábado 26
"PARCHIS ENTRA EN ACCION"
Sesiones 5,30 y 8. Tolerada
Domingo 27
"EL LOCO MUNDO DEL GENDARME"
Sesiones 5,30 y 8. Tolerada

LA COMISION MUNICIPAL DE GOBIERNO DE HOY

Debate sobre la revisión del tipo de la Contribución Territorial Urbana

La Comisión Municipal de Gobierno celebrada esta mañana acordó dejar sobre la mesa, para que vuelva a dictaminar la Comisión de Hacienda, la sexta certificación-liquidación de las obras de urbanización de la calle El Cerro, llevadas a cabo por el contratista Angel Villaverde, que importaba 337.879 pesetas. La primera y segunda certificaciones de las de remodelación del Polideportivo realizadas por la Administración del Ayuntamiento por importes respectivos de pesetas: 859.853 y 978.991 se aprobaron por unanimidad de todos los miembros de la Comisión.

También por unanimidad se aprobó la propuesta de jubilación por invalidez ordinaria de la limpiadora municipal Sagrario Notila; la de contratación temporal de dos conserjes y dos limpiadoras para Colegios Públicos de EGB y una petición de anticipo, puntos todos ellos del capítulo de personal. Asimismo, se aprobó la propuesta de estimación parcial de la reclamación presentada por Julio Cuesta Andrés contra liquidación de plusvalía y con abstención socialista se aprobaron las facturas que presentaba gestión de Arquitectura relativas a honorarios del PERI del Mercado Viejo, por importe de 2.295.000 pesetas cada una de las dos facturas. El PSOE se abstuvo porque en su opinión faltaba información y pidió que se facilite.

Por unanimidad se aprobó una petición de endoso de la empresa SEMAT por importe de 16.682.113 pesetas, canon de mayo y, por último, la Comisión quedó enterada del estudio-propuesta de Intervención sobre revisión del tipo de la Contribución Territorial Urbana para 1988, con base a la Ley 26-1987 de 11 de diciembre. Este tema suscitó un amplio cambio de impresiones en torno al estudio de esa revisión. A continuación, alcalde y concejales se trasladaron a la ermita del Cristo del Otero para asistir al homenaje ante la tumba de Victorio Macho.

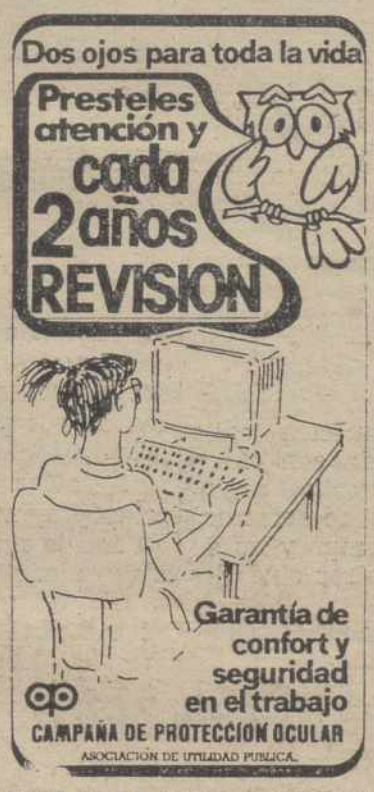

CINE CLUB "CALLE MAYOR"
Lunes 28
"CORONEL RELD"
De Istvan Szabo.
Sesiones 5 y 8

Escuela de Artes y Oficios de Palencia

Entrega de los Premios "MARIANO TIMON"

En el Salón de actos de la Escuela de Artes y Oficios y con decoración navideña de fondo se celebró ayer un acto cultural en el que se hizo entrega de los premios «Mariano Timón», de Diputación y Ayuntamiento a los alumnos de esta Escuela distinguidos durante el curso 86-87.

Abrió el acto el director de la Escuela de Artes y Oficios Julio Gutiérrez poniendo de manifiesto la importancia de los premios y del aprendizaje bien aprovechado de los alumnos de la Escuela. Junto con los profesores del Centro se encontraban el concejal delegado de Cultura Pedro-Pablo Abad y el diputado provincial responsable del área de Cultura Angel-Miguel Prieto. Estos con el director y los profesores hicieron entrega de los premios al finalizar el acto.

En las fotos de LUIS, Julio Gutiérrez dirigiéndose a los asistentes y el salón de actos con profesores y concejal de Cultura en primer término.

(Foto LUIS)

El Servicio Municipal de Aguas

DESEA PARA SUS ABONADOS UNAS FELICES FIESTAS Y PROSPERO AÑO 1988

Y les agradece la colaboración prestada al mismo

M.C.D.2022

EL TIEMPO EN LA PROVINCIA DE PALENCIA

Las nubes, tras las nieblas

Las nieblas siguen hoy en gran parte de nuestra región y resultarán persistentes en algunos puntos. En las zonas de montaña e inmediaciones el cielo está nuboso.

Las temperaturas no experimentarán grandes cambios ni hoy ni mañana y se mantienen en los valores de ayer, con una máxima en torno a los 9 grados y mínimas de madrugada de 3 grados.

Mañana se formarán de madrugada, de nuevo, nieblas y neblinas, pero con tendencia a levantar a lo largo de la mañana dando paso a un cielo nuboso. Al mismo tiempo, el extremo de un sistema frontal se desplazará sobre la región, dando lugar a alguna precipitación débil sobre todo en las zonas de montaña.

TEMPERATURAS DE LA REGION

León, 9 grados de máxima y 1 de mínima.
Burgos, 9,8 y 3,8.
Zamora, 7,6 y 5,2.
Valladolid, 7,6 y 5.
Salamanca, 4,4 y 3,4.
Avila, 10,4 y 0,6 bajo cero.
Segovia, 7,3 y 0,4 bajo cero.
Soria, 8,6 y 0,4.

DATOS DE PALENCIA

Barómetro: 709 milibares.
Temperatura máxima de ayer 9 grados.
Mínima de hoy, 4,8.
A las 9 de la mañana: 6,3.
Viento inapreciable del NE.
Humedad relativa del aire del 80 por 100.

Caja de Ahorros de Salamanca
la Caja regional del Duero

UN PALOMAR SIN PALOMAS

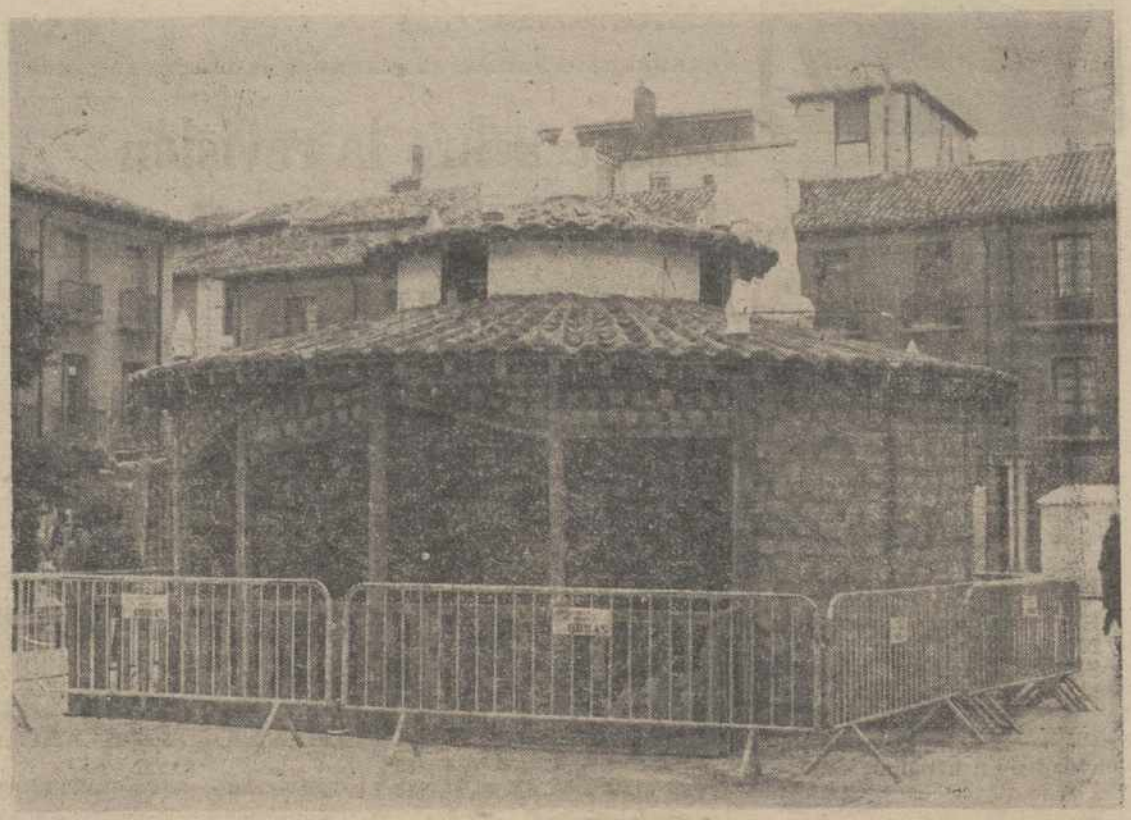

Sí señores En este caso hemos salido ganando con el cambio Buena idea la de nuestro Ayuntamiento al sustituir este año el tradicional establo que daba acogida al Nacimiento por un típico palomar de nuestra tierra. Las gentes comentan que ha quedado muy bonito y original, aunque por otro lado critican el que a estas alturas en vísperas de la Nochebuena, aún no esté colocado el Nacimiento. Como tampoco ha parecido demasiado bien que nuestra calle Mayor haya sido engalanada con tanto retraso. Hay que decir a nuestra querida Corporación que a ver si se acostumbra a hacer las cosas a tiempo y no de prisa y a última hora En otras ciudades llevan sintiendo la Navidad desde hace días sencillamente porque los signos externos en calles y plazas se han colocado con suficiente antelación. Y esto sin duda tiene su importancia. Aquí, como en otras cosas, vamos bastante retrasadillos. Sin justificación alguna Los niños preguntan a sus mamás cuándo van a colocar el Nacimiento cuándo van a poder escuchar esos entrañables villancicos en sus paseos por nuestra arteria principal

A estas alturas señores munícipes estas preguntas provocarían en cualquiera de nosotros cuando menos un leve sonrojo. (Foto LUIS).

Levi's

La calidad nunca pasa de Moda

LEVI'S CENTER PALENCIA

¡¡¡ya estamos aquí!!!

EN MAYOR CENTRO (Calle Mayor, 100)

UNIVERSIDAD DE VALLADOLID

CONVOCATORIA

Plazas de Profesores Asociados de Ciencias de la Salud, de 3 horas semanales

Departamento de Física Médica, Radiología, Psicología, Psiquiatría, e Historia de la Medicina.
* Area de Radiología y Medicina Física.
Hospital Clínico Universitario: 7 plazas.
Hospital "Pío del Río Hortega": 3 plazas.
* Area de Psiquiatría.
Hospital Clínico Universitario: 3 plazas.

Departamento de Cirugía.
* Area de Cirugía.
Hospital Clínico Universitario: 1 plaza (Oftalmología).

Plazas de Profesores Asociados, de 6 horas semanales

Departamento de Historia e Instituciones Económicas y Fundamentos del Análisis Económico.
* Area de Historia e Instituciones Económicas.
Facultad de CC. Económicas y Empresariales: 1 plaza (Historia Económica).

Plazas de Ayudante

Departamento de Anatomía Humana.
* Area de Ciencias Morfológicas.
Facultad de Medicina: 1 plaza.

Departamento de Economía Aplicada (Matemáticas Empresariales).
* Area de Economía Aplicada.
E. U. de Estudios Empresariales, Burgos: 1 plaza de Ayudante de E. U.

Plazo de presentación de solicitudes antes de las 14 h. del día 8-1-1988.

Las Bases del concurso se encuentran expuestas en los tablones de anuncio de los Centros.

Jefatura de Tráfico de Palencia

CONSEJOS Y NORMAS PARA LA CIRCULACION DE VEHICULOS DURANTE EL PERIODO VACACIONAL DE NAVIDAD

Próximas a iniciarse las vacaciones de Navidad, es de prevez se produzca en esos días un incremento de circulación en las carreteras de nuestra provincia y en las travesías y vías de acceso a las poblaciones más importantes.

Con el fin de conseguir la mayor seguridad, fluidez y disciplina en la circulación durante las señaladas fechas, esta Jefatura Provincial de Tráfico informa:

—Antes de iniciar su viaje llame al Centro de Información de Tráfico en Madrid, Tfno. 91 7421213 y solicite información sobre el estado de la circulación en la carretera que usted vaya a utilizar, así como datos sobre la situación meteorológica prevista en la zona, posibles alternativas en caso de producirse retenciones, o cualquier otra información.

—En estas fechas una parte de su viaje lo realizará posiblemente en caravana Ante ello mantenga la distancia de seguridad con el vehículo que le precede y evite los adelantamientos.

—Descanse cada dos horas y media o tres aunque ello suponga un poco de retraso. No se fije una hora de llegada.

—Mantenga en cada momento la velocidad adecuada a las condiciones de la vía, o a las circunstancias del tráfico.

—Si viaja con niños no olvide llevarlos en los asientos traseros.

—Tan pronto la luz del día resulte insuficiente encienda las luces de cruce de su vehículo. Facilite el ser visto.

—Evite las bebidas alcohólicas. Si conduce no beba, si bebe no conduzca.

—Utilice, en todo momento, el cinturón de seguridad, incluso desde la puerta de casa.

—En las travesías de núcleos urbanos extreme su atención ante la presencia de niños, peatones y ciclomotores.

—A los motoristas, les recordamos igualmente la obligación de utilizar siempre el casco.

—En autopistas circule siempre por el carril de la derecha. Sólo deberá utilizar los restantes para los adelantamientos. Una vez efectuado el adelantamiento vuelva gradualmente al carril de la derecha.

—En conducción de autopistas se recomienda verificar previamente la presión de las ruedas y llevar el depósito de gasolina lleno.

Se recuerda está prohibida la circulación por las vías públicas, de todo el territorio nacional, desde las trece horas de los sábados y vísperas de festivos de carácter nacional, hasta las veinticuatro horas de los citados festivos, a los vehículos que transporten mercancías peligrosas y que no estén exentos de esta prohibición mediante la oportuna autorización.

Se prevé por lo que respecta a nuestra provincia, que los días más conflictivos pueden ser los días 23, 24, 30 y 31 de diciembre y 9 y 10 de enero.

Esta Jefatura de Tráfico, al tiempo que agradece la mejora en el comportamiento vial de los conductores, hace un nuevo llamamiento a todos ellos para que cumplan con la mayor diligencia las normas de circulación, insistiendo especialmente transiten siempre a velocidad adecuada a las circunstancias de cada lugar y momento, para así contribuir a evitar el mayor número posible de accidentes.

REGISTRO CIVIL

NACIMIENTOS

María Micieces Sastre, de Miguel Angel y María Jesús.

Oscar del Prado Martín, de Gonzalo y María Jesús.

Ana María Collantes de la Pisa, de Carlos y María de las Mercedes.

Sheila Luna Vélez, de Angel Daniel y María del Carmen.

Saul Pariente Martínez, de Arturo Enrique y María Azucena.

Rubén Barreales González, de Emilio y Leandra.

Beatriz Barreales González, de Emilio y Leandra.

MATRIMONIOS

Luis Fernando Antolín Lagunilla, con Amelia Peñacoba Fernández.

DEFUNCIONES

Cristina Bleye Marugán, 60 años.

M.C.D.2022

ASOCIACION DE EMPRESARIOS DE HOSTELERIA, BARES Y SIMILARES

HORARIO EN LAS FESTIVIDADES DE NOCHEVIEJA Y REYES

Se pone en conocimiento de las empresas de Hostelería de esta Capital y Provincia que el Excelentísimo señor Gobernador Civil de la Provincia ha concedido autorización para que los establecimientos que lo deseen puedan permanecer abiertos hasta las 7 de la mañana, durante las noches del día 31 de diciembre (Nochevieja) y 5 de enero (víspera de Reyes).

Por parte de esta Asociación se recomienda muy especialmente a nuestros afiliados, mantengan el más severo control dentro de sus establecimientos para impedir cualquier incidencia que altere la paz y la alegría propias de estas fiestas.

AUDITORIO CAJAPALENCIA

AYER SE PRESENTO EL SELLO DEDICADO A VICTORIO MACHO

Ayer se presentó en el Auditorio Cajapalencia el sello dedicado al escultor palentino Victorio Macho, emitido con motivo del primer centenario de su nacimiento. Hoy también es el día en que se ha puesto en circulación este nuevo sello con un matasellos especial de primer día de circulación que se utilizará sólo en Palencia y que ha concedido la Dirección General de Correos a petición del Ayuntamiento de nuestra ciudad. Este sello, que reproducíamos en nuestra edición del lune 21 tiene como motivo el busto de Victorio Macho que le representa a los 16 años según su propio autorretrato.

La presentación del sello corrió a cargo del director del Museo Postal y Telegráfico de Madrid Irineo Tarilonte en el centro de la foto, y se completó con una charla sobre el escultor a cargo del profesor de Historia Emilio García Lozano (con barba). Les acompañaban el alcalde de Palencia y el diputado provincial encargado del área de Cultura con el presidente y secretario de la Sociedad Filatélica Palentina. Se abrió el acto con una proyección sobre «Historia postal de Palencia», que recoge los sellos emitidos hasta ahora con motivos palentinos, tanto a nivel de personajes como de monumentos, trajes típicos, efemérides y conmemoraciones.

(Foto LUIS).

†

EL SEÑOR

D. RUFINO VILLAIZAN GONZALEZ

Falleció en ITERO DE LA VEGA, el día 22 de diciembre de 1987

A los 89 años de edad

Habiendo recibido los Santos Sacramentos

—D. E. P.—

Sus hijos Francisco-Javier, María-Concesa y Adela; hijos políticos Amando Ordóñez y María Asunción González; nietos y demás familia.

Suplican una oración por su eterno descanso.

LIBROS

Nueva Colección Austral de ESPASA-CALPE

• PRIMEROS VOLUMENES

La popularísima y milenaria Colección Austral, de la Editorial Espasa-Calpe, inicia una nueva andadura, en el cincuentenario de su fundación.

La colección, que ha rediseñado sus cubiertas, conserva el mismo formato e inicia desde ahora una nueva numeración, ampliando sus contenidos a nuevos campos del saber y la cultura, rescatando valores olvidados, extendiéndose a otras lenguas e introduciéndose en nuevas áreas del pensamiento y las manifestaciones artísticas.

La gran novedad se basa en las Introduciones y Notas de cada volumen, encargadas a especialistas, que también han cuidado y depurado lis textos originales o traducidos.

La nueva Colección Austral se divide en ocho series: Literatura, Historia, Ciencias del Hombre, Pensamiento, Filología, Ciencia, Arte y Ocio, con predominio de la creación literaria y del ensayo variado.

He aquí los primeros números de la nueva Austral, ofrecidos al público lector:

N.º 1: «LUCES DE BOHEMIA», de Ramón del Valle Inclán. Edición de Alonso Zamora Vicente.

Con una pequeña biografía de Valle Inclán, un detallado estudio de «Luces de Bohémia», exposición de las claves de los personajes y un glosario de términos y frases de esta pieza teatral, definida como un esperpento trágico de la vida literaria.

N.º 2: «MAHOMA», de Juan Vernet.

Catedrático de árabe, el profesor Vernet nos aproxima a la figura histórica y doctrinal de Mahoma, según fuentes originales.

N.º 3: «ZALACAIN, EL AVENTURERO», de Pío Baroja, Edición de Ricardo Sanabre.

El profesor Saenabre, en la Introducción, ofrece una nota biográfica del novelista vasco, estudia su obra en general y analiza las características del Zalacain, añadiendo una bibliografía básica y notas al texto.

N.º 4: «SENECA O EL BENEFICIO DE LA DUDA», de Antonio Gala. Prólogo de José María de Arellza y Javier Sádaba.

Incluídos la obra y los prólogos en la colección de Clásicos Castellanos, de esta misma editorial, ya ha sido presentada a nuestros lectores, como una obra de análisis de la condición humana y de la problemática de relación entre la ética y el poder.

N.º 6: «RIMAS Y DECLARACIONES POETICAS», de Gustavo Adolfo Bécquer. Edición de Francisco López Estrada y María Teresa López García-Berdoy.

La Introducción expone las esencias de la vida y la obra de Bécquer; y después de los textos, añade unas notas a las Rimas.

N.º 7: «NOTAS PARA CONCIERTOS IMAGINARIOS», de Carlos Gómez Amat. Prólogo de Cristóbal Halffter.

El crítico musical Gómez Amat incluye 39 comentarios a destacadas obras que podrían componer otros tantos conciertos. Además, intercala artículos tratando diversos temas, autores, piezas, corrientes y modas musicales.

N.º 8: «ANTOLOGIA DE LOS POETAS DEL 27», Selección e Introducción de José Luis Cano.

Tras la Introducción de este gran conocedor de esa insigne generación potéica, se incluyen poemas de Fernando Villalón, Pedro Salinas, Jorge Guillén, Gerardo Diego, Aleixandre, Lorca, Dámaso Alonso, Emilio Prados, Cernuda, Alberti, José María Hinojosa y Manuel Altolaguirre.

N.º 12: «LAZARILLO DE TORMES». Edición de Víctor García de la Concha.

Una extensa Introducción y abundante notas nos clarifican la importancia literaria del Lazarillo y nos ayudan a comprender al detalle su texto.

N.º 21: «El CONDE LUCANOR», de Don Juan Manuel. Edición de María Jesús Lacarra.

Una Introducción sobre el autor, la obra y el caracter didáctico de los cuentos; y un glosario del texto ayudarán al elector a comprender la intencionalidad y valía de este libro, una de las cumbres de nuestra literatura medieval.

Gonzalo ORTEGA ARAGON

SUCESOS EN LOS PUEBLOS

ROBO EN LA FACTORIA DE EXPLOSIVOS RIO TINTO DE GUARDO

A las 17 horas de ayer se denunció en el Puesto de la Guardia Civil de Guardo, por un representante de la factoría de Explosivos Río Tinto que durante la noche, autor o autores sin identificar y tras romper el cristal de una de las ventanas, habían penetrado en el interior de dicha factoría, apoderándose de 60 metros de cable de cobre y cuatro placas, también de cobre, mecanizadas, valorando lo sustraído en 356.000 pesetas. Al mismo tiempo los daños se han evaluado en 105.000 pesetas.

M.C.D.2022

• Ayer, en el Monasterio de Calabazanos

"GADEX" representó el "Nacimiento de Nuestro Señor", de Gómez Manrique

Con la Iglesia del Monasterio de Calabazanos llena de público, un público que por cierto pasó bastante frío ayer volvió a revivirse la bella tradición palentina de representar El Nacimiento de Nuestro Señor. de Gómez Manrique (Amusco, 1413-Toledo 1491). Lo realizó el Grupo de Teatro Gadex con el Prólogo en un acto "Momos en la Nochebuena" de Manuel Muñoz Hidalgo.

En las fotos de LUIS vemos a la Sagrada Familia en un momento de la representación y al grupo que representa a la nobleza y a las monjas del Monasterio tal y como hace cientos de años presenciaban esta dramatización del Nacimiento, En la otra foto, vista parcial del templo con las religiosas al fondo tras las rejas.

Esta representación ,recuperada para nuestra provincia en el bello marco del Monasterio de Calabazanos se viene haciendo bajo el patrocinio de Navidad en Cajapalencia.

(Foto LUIS)

NOTAS Y COMUNICADOS

ASAMBLEA DEL COMERCIO DE LA PIEL

"CC.OO. y Unión General de Trabajadores de Palencia convocan a todos los trabajadores del sector de Comercio de la Piel, a una asamblea que tendrá lugar en los locales de CC.OO. (frente al Cine Rey D. Sancho) para informar de la situación del Convenio Colectivo de dicho sector. Dicha asamblea se celebrará el día 23 de diciembre, a las 8,00 de la tarde".

†

SEXTO ANIVERSARIO DEL SEÑOR

DON ANTONIO ALAMO SALAZAR

Que falleció en Salamanca el 23 de diciembre de 1981

Después de recibir los Santos Sacramentos
y la Bendición Apostólica de Su Santidad

D. E. P.

Su esposa María Luisa González; hijos Antonio y Pilar, Juan Luis y María Luisa, María José y Jesús, María Luisa y Didio, Teresa, Beatriz y Angel y José Javier; hermanas Teresa Maruja y Asunción; padre político Faustino González; nietos, hermanos políticos, primos y demás familia.

Agradecemos vuestras oraciones.

Misa de aniversario: Miércoles día 23 en la iglesia parroquial de San José Obrero

M.C.D.2022

¡PORQUE ES NAVIDAD!

FORD LE OFRECE EL 40%

¡Ford le ofrece una financiación excepcional! **¡Un ahorro de más del 40%!** es una oferta de financiación ofrecida por la Red de Concesionarios Ford; más del 40% sobre la tarifa general de recargo anual con una entrada del 20% y hasta 36 meses para pagarlo; lo que significa sólo un

7'9%

de intereses. Esta oferta es válida sólo para los turismos matriculados antes del 31 de diciembre. ¡Apúntese a esta locura!... y gane con Ford.

Fíjese lo que puede ahorrar:

- En un Fiesta XR2, hasta **174.945** Ptas.
- En un Escort Ghia 1.6i, hasta **208.650** Ptas.
- En un Orion Ghia 1.6i, hasta **213.465** Ptas.
- En un Sierra Ghia 2.0i, hasta **354.705** Ptas.
- En un Scorpio Ghia 2.9i, hasta **556.133** Ptas.

Sólo hasta el 31 de Diciembre

M.C.D.2022

Recuerdos viejos

Hace 100 años

(23 de diciembre de 1887)

La Comisión Provincial acordó enviar un voto de gracias al activo senador don Bernardo Rodriguez por haber conseguido para la Diputación el usufructo completo, libre y sin restricción, del piso principal del exconvento de San Francisco.

—0—

Fue nombrado fiel contraste de Pesas y Medidas interino en la provincia el jefe de Trabajos Estadisticos don Epifanio Baca.

—0—

Cumpliendo el acuerdo tomado por el Ayuntamiento en su última sesión, el alcalde con dos concejales visitó a las familias pobres, a fin de repartir con más equidad las ropas y efectos que tenía la Junta Local de Beneficencia.

—0—

La Dirección de Sección de Telégrafos de Palencia capital anunciaba que los propietarios que desearan alquilar una casa para el conserje y otra para el jefe, así como almacenes para el material de estación y parte del de la línea, podían presentar sus proposiciones en el plazo de un mes, advirtiendo que el primer año iba a ser pagado por Diputación y los sucesivos por el Estado.

Hace 75 años

(23 de diciembre de 1912)

Con motivo de ser aquel día el santo de S.M. la Reina Victoria ondeó la bandera nacional en los edificios públicos y las tropas vistieron de gala.

—0—

Por ocultación de entradas de viajeros en su casa

EL ALCALDE VISITO A LAS FAMILIAS POBRES

NUEVA MAESTRA PARA LA ESCUELA DE VALVERZOSO

ACUERDOS DE LA GESTORA PROVINCIAL Y LA PERMANENTE MUNICIPAL

EL GRUPO TEATRAL "PALENCIA" ACTUO A BENEFICIO DE LA CAMPAÑA DE NAVIDAD

había sido multado por el gobernador civil el dueño de una casa de huéspedes de la capital.

—0—

El que fuera celoso oficial cuarto del Gobierno Civil don Juan Nistral falleció a las diez de la mañana, a consecuencia de la hemiplejía que le había acometido unos días antes cuando trabajaba en su oficina.

—0—

Terminadas las oposiciones para cubrir las escuelas vacantes en el distrito universitario a que pertenecía Palencia el Tribunal se reunió para dar a conocer el número de opositoras aprobadas y poner en elección por turno de calificación las escuelas que debían desempeñar.

La del pueblo de Valverzoso (Palencia) la eligió doña Victoria Fernández.

Hace 50 años

(23 de diciembre de 1937)

Una niña de doce años, domiciliada con sus padres en Palencia capital, entregó en la Comisaría de Vigilancia cierta cantidad de dinero que se había encontrado en la calle. Allí quedó depositada a disposición de quien acreditara ser su dueño.

—0—

El presidente de la institución benéfica "La Gota de Leche" recibió un donativo de 500 pesetas del gobernador civil, lo que agradecía en nombre de las madres que se beneficiarían de ello.

—0—

La nueva Comisión Gestora de la Diputación se reunió en sesión ordinaria y resolvió conceder 500 pesetas a la Junta Provincial del Fomento Pecuario para sus trabajos, concursos y exposiciones Se nombró para presidirla al diputado don Martín Molina.

El contratista de las obras del Pabellón número 2 del nuevo Hospital presentó la liquidación de las mismas y de la parte correspondiente a la pintura; ésta se aprobó al igual que la de la cerca, quedando lo restante sobre la mesa para el examen de Hacienda Se acordó, a propuesta de Intervención, utilizar la vía de apremio para cobrar los créditos de los ayuntamientos que debían entregar por aportación forzosa. Con los pueblos damnificados se iba a llevar a cabo un concierto.

Se autorizó al director de la Beneficencia para dedicar una cena extraordinaria a los asilados agradeciendo el donativo de 1.000 pesetas que había entregado con ese fin el gobernador civil. También a los heridos allí hospitalizados se les iba a obsequiar espléndidamente en los días de Navidad.

—0—

El día anterior se había reunido también la Permanente Municipal para resolver diversos asuntos de trámite. Además acordó colocar en breves fechas a los 26 obreros parados de la capital, con cargo al Sello Municipal; se fijó en 400 pesetas cada extraordinario de cinco días de Navidad de acuerdo con el director del Comedor de Asistencia Social; se facultó a la presidencia para dar aguinaldos en metálico a los heridos y enfermos de los hospitales.

Asimismo, se aumentó el jornal diario del encargado de las máquinas del Puente de Don Guarín. Pasaría a cobrar de 6,20 a 8 pesetas diarias También se acordó que constara en acta el más expresivo voto de gracias para las Hermanitas del Noviciado, encargadas del Comedor de Asistencia Social, por las mejoras que habían realizado en las galerías, cubriéndolas de paños de cristales para librar del frío y la intemperie a los muchos pobres que allí acudían.

Por último, la Comisión Permanente acordó que tanto el Pleno como ellos acudieran a presenciar la cena de Nochebuena en el Comedor de Asistencia Social y en el Asilo Nocturno Municipal.

Hace 25 años

(23 de diciembre de 1962)

A beneficio de la Campaña de Navidad, el grupo de teatro "Palencia" dirigido por Antonio Hermoso reapareció en el Principal para ofrecer a los palentinos el estreno del drama en tres actos "Cui-Ping-Sing", de Agustín de Foxá.

La representación fue todo un éxito tanto a nivel de interpretación como de público.

—0—

El doctor Fernández Ruiz había pronunciado una lección sobre "Aspectos clínicos de los endemotriomas" en el curso para post-graduados especialistas que se celebraba bajo la dirección del profesor Luque en el Hospital San José y Santa Adela, de Madrid.

El médico expuso su experiencia personal sobre 75 casos operados en sus Servicios de Palencia y presentó una extensa colección de diapositivas demostrativas de las lesiones genitales de esos pacientes.

La Policía Municipal remitió a la autoridad competente para su sanción el expediente de multas formulado a un industrial lechero de la Avenida de Viñalta, que según el análisis del laboratorio municipal expendía a lpúblico leche "aguada".

—0—

Bajo la presidencia de don Vicente Asuero celebró sesión plenaria el Consejo Provincial del Movimiento. Se dio conformidad en la reunión a la construcción de la Casa de Falange en Palencia capital; fue aprobada la ampliación del crédito para actuación política, con destino a las cátedras divulgativas de la Sección Femenina y, por último, el gobernador civil y jefe provincial del Movimiento expuso en un detallado resumen los principales temas tratados en la reciente reunión de jefes provinciales con el ministro secretario general del Movimiento y delegados nacionales.

AGROINDUSTRIAL DE CAMPOS, S. A.

Convocatoria a Junta General Extraordinaria.
Orden del día:

1.—Renovación del Consejo de Administración.

2.—Ruegos y preguntas.

Día 30 de diciembre, en primera convocatoria, a las 18 horas, en la sede social de la entidad, y al día siguiente a la misma hora en segunda convocatoria.

EL SECRETARIO DEL CONSEJO DE ADMINISTRACION.

El establecimiento
CASA HUESPEDES
CARMEN
sito en Carrión de los Condes Plaza Generalísimo, número 8, segunda planta, ha sido traspasado por su antreior propietario Don Rafael Sánchez Bodero, a Don Rafael Sánchez Ruiz.

M.C.D.2022

Un siglo de creación y recuerdo (1887 - 1987)

Primer Centenario del nacimiento de VICTORIO MACHO

La Piedad, del Mausoleo de Menéndez Pelayo, en la catedral de Santander, de la última etapa de Victorio Macho

El escultor Victorio Macho, tan ensalzado como olvidado, siempre fue y sigue siendo polémico; porque el verdadero arte engendra pasión y la pasión enfrentamientos.

Con motivo del primer centenario de su nacimiento que ahora conmemoramos, es prudente hacer una reflexión serena sobre el contencioso de su obra, que, desde hace años, sigue pendiente. Toledo, Palencia y sus respectivas Comunidades Autónomas han pretendido ganarse la confianza de doña Zoila Barrós, viuda del escultor, para asegurarse la obra y la benigna interpretación de un confuso y grandilocuente testamento. Todo ello, adornado con intereses particulares, colectivos, económicos y de otros rangos, ha hecho que Palencia, embriagada de Victorio Macho, no disfrute de su obra ni Toledo haya sabido valorar en su justo medio el acervo artístico que el autor le designó para su custodia.

Los que nos ha tocado vivir las entretelas del contencioso, creemos que es el momento de sentarse a una mesa todos, sin ninguna exclusión, para plantear el verdadero tema que debe presidir dicho encuentro: la más digna conservación y divulgación de su herencia artística. Sólo así serán compensados los esfuerzos y sinsabores que tal tema ha provocado hasta su primer centenario.

NOTAS BIOGRAFICAS Y ARTISTICAS

El escultor palentino, Victorio Macho, ve por primera vez la luz el 23 de diciembre de 1887 en el seno de una familia humilde, pero preocupada artística y culturalmente, en especial don Eloy, su padre, ebanista de profesión. El puso los escasos medios que tenía a su alcance para desarrollar las excelentes inquietudes artísticas, observadas en su hijo Victorio, el mayor de cuatro hermanos.

Desde muy pequeño despierta en él la afición a la música y a la pintura. La primera queda reducida a un lejano sueño, al morir su maestro, poco después de iniciar los primeros compases. Pero le quedó grabado tan vivo recuerdo que será una constante en su futura obra escultórica. Para la pintura era bueno cualquier momento y objeto con tal de servir de distracción a su escasa afición escolar.

A los ocho años visita la obra de Alonso Berruguete en el Museo Nacional de Escultura de Valladolid y le produce tan honda impresión que, desde ese momento, podemos afirmar que ha nacido un escultor.

La Diputación palentina decide concederle una pension en 1903 para estudiar en la Escuela de Bellas Artes de Madrid. Este es el verdadero momento de arranque del artista, hasta consumir quince años de penalidades antes de su consagración. Hecho que se inicia con el encargo oficial del sepulcro del doctor Llorente. La rebeldía personal, el antiacademicismo y el constante trabajo individual llenan estos largos años y hacen madurar su genial arte a través de rotundos dibujos y variados estudios anatómicos.

Entre 1921 y 1936 se da la plenitud creadora del artista y su mayor reconocimiento a través de resonantes exposiciones nacionales y extranjeras. En este momento ejecuta lo más cuajado y digno que produjo la escultura española, como nos lo demuestra el «Monumento a Galdós», de gran simplicidad realista, o el «Hermano Marcelo», su obra cumbre, donde se aúnan el sincretismo formal con la poderosa expresión humana. Su osadía vanguardista queda plasmada en el «Monumento funerario de T. Morales» que funde el neocubismo con el simbolismo expresionista, y la «Fuente de Cajal», en la que rompe con el anterior monumento conmemorativo, dándole un corte modernista de ondulantes líneas en contraste con los duros pliegues neocubistas. Sus manos modelaron el más profundo y sentido retrato del siglo XX, dedicado a Unamuno, y construyeron el «Cristo del Otero» palentino: monumental, simplificado y duro como el paisaje que lo rodea. Pero sobre todo, Victorio esculpió «La Madre», su obra más amada, símbolo de patética serenidad maternal.

He aquí la pequeña y reducida "Eva de América", símbolo de la suntuosa obra americana.

"EVA DE AMERICA", SIMBOLO DE LA SUNTUOSIDAD DE LA OBRA AMERICANA DE VICTORIO MACHO

La guerra civil española hace que Victorio Macho se proyecte en Hispanoamérica durante los trece años del exilio y reciba sonados triunfos, honores y proyectos; pero también se contagie de un excesivo monumentalismo envuelto en gloriosa exaltación que le hace perder su fuerza íntima de recio expresionismo y de linealidad casi pura. La estatua ecuestre de Belalcázar, el monumento a Grau, a Uribe, a Belisario Porras y el sepulcro a los Bolívar en la catedral de Caracas son los monumentos más representativos de la obra americana.

En marzo de 1952, olvidando los «rencores que muerden y marchitan al alma», siente añoranza íntima de España, sed embriagadora de su patria castellana y fija la residencia definitiva en Toledo, en «Roca Tarpeya», como águila de alto vuelo que se siente cansada de tanto cruzar el viento. Poco a poco, va instalando su futuro museo para el que vuelve a fundir un buen número de obras realizadas en España y América.

Durante la última etapa realiza el monumento funerario de Menéndez Pelayo como su obra más significativa; pero sobre todo, se interesa por una faceta íntima y permanente, el retrato o busto en bronce, piedra o barro, con el que inmortalizó a una pléyade de amigos y conocidos. Ahí quedan León Felipe, Madariaga, Andrés Segovia, Marañón, Menéndez Pidal o el incomparable medio

(Continúa en la pág. sigui).

Un buen local es un buen negocio.

El Centro Mayor es el mayor centro comercial de Palencia. Aquí le ofrecemos el local idóneo para que usted monte su negocio. Perfectamente acondicionado y con todas las ventajas de instalarse en un centro comercial.
Elija su local en el Centro al tamaño que su negocio necesita. Desde 8 m² y en régimen de alquiler.
Venga a visitarnos o llámenos por teléfono. Seguro que hace un buen negocio.

CENTRO Mayor
Por su situación.

c/ Mayor, 100-102 - Tel.: 74 43 59 - Palencia

M.C.D.2022

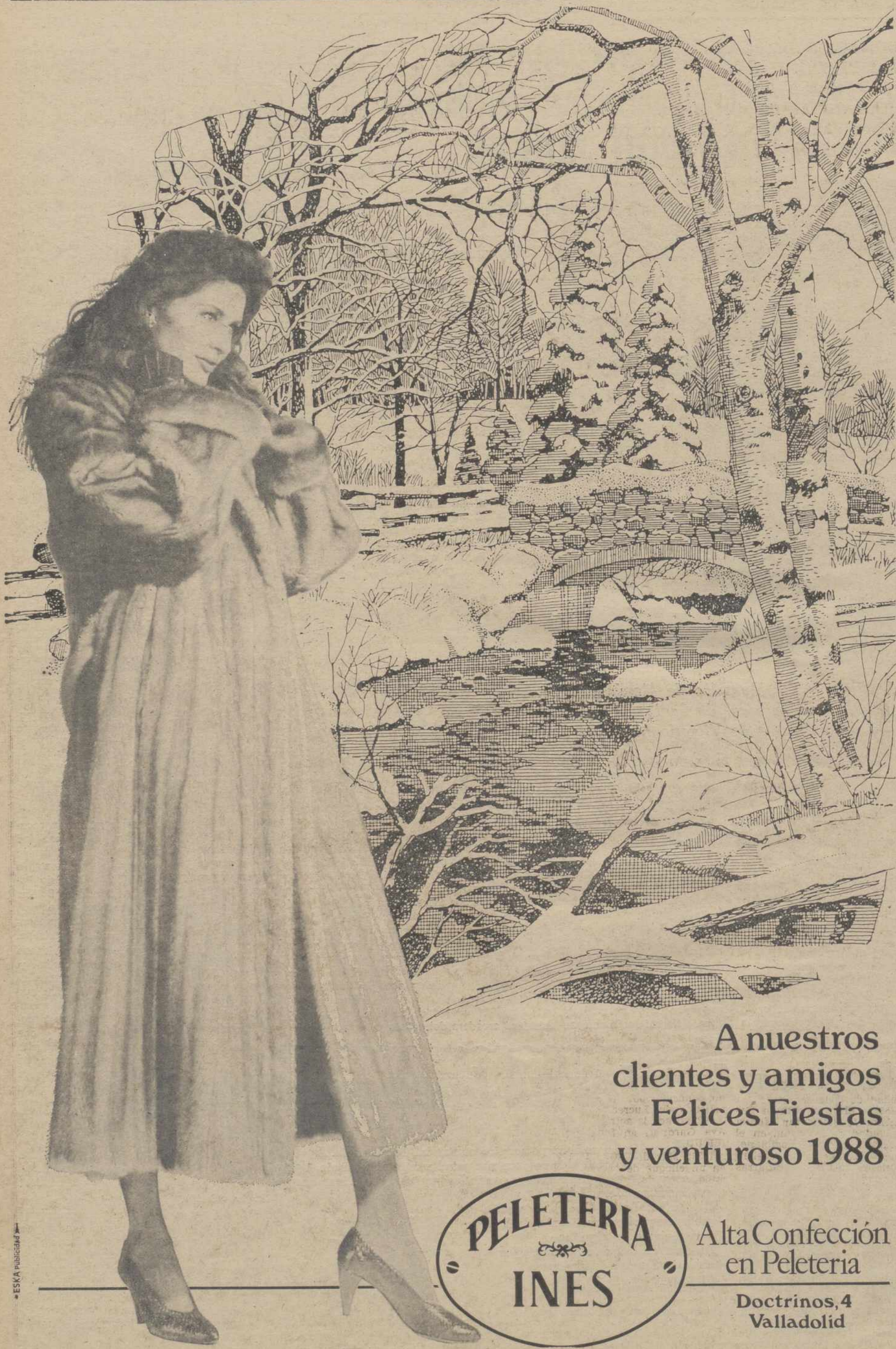
A nuestros
clientes y amigos
Felices Fiestas
y venturoso 1988
PELETERIA
INES
Alta Confección
en Peleteria
Doctrinos, 4
Valladolid
ESKA Publicidad

M.C.D.2022

DONACION DE 25 LOTES DE LIBROS A DIVERSOS COLEGIOS DE NUESTRA PROVINCIA Y DONATIVO A LAS HERMANITAS DE ANCIANOS DESAMPARADOS POR LA CAJA DE AHORROS DE SALAMANCA

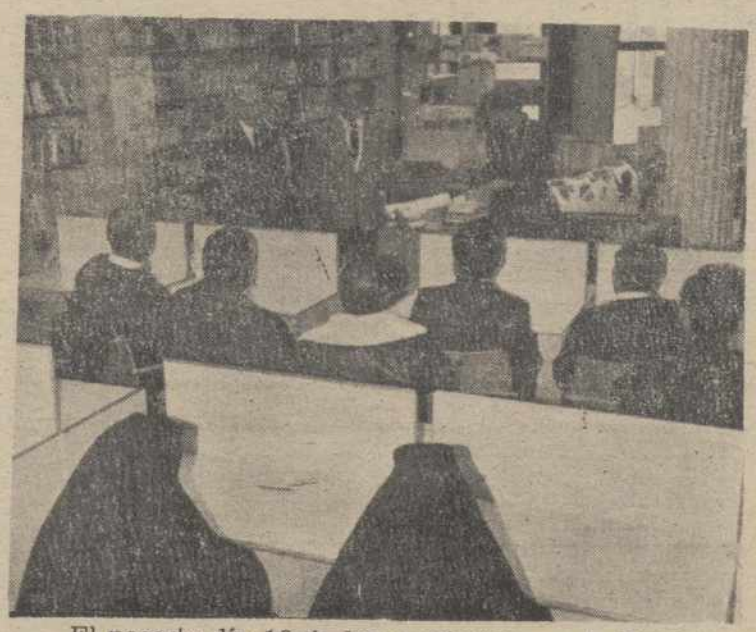

El pasado día 16 de los corrientes. en la Biblioteca de Caja Salamanca se hizo entrega de 25 lotes de libros a diversos colegios y ayuntamientos de nuestra provincia así como un donativo de cien mil pesetas a las Hermanitas de los Ancianos Desamparados de Palencia En el Acto, estuvo presente Pedro Luis Alvarez Serrada, director regional de Caja Salamanca, así como los directores de Zona Isidoro del Amo y José María Primo y la responsable de la Obra Social de Palencia a doña Joaquina Juárez.

La foto recoge un momento de la entrega de las mencionadas donaciones por Directivos de Caja Salamanca

PRIMER CENTENARIO DEL NACIMIENTO DE VICTORIO MACHO

(Viene de la pág. anterior)

cuerpo de Zoilita. Palencia tuvo la suerte de recibir la última obra ejecutada y rematada por la mano de Victorio, el monumento a su adorado maestro Alonso Berruguete, instalado en la Plaza Mayor palentina en diciembre de 1963.

El 13 de julio de 1966 muere en su casa-museo de Toledo, como consecuencia de la silicosis que viene padeciendo desde 1952, y es enterrado en Palencia, según su expreso deseo, a los pies de su «Cristo del Otero» sobre el que mandó escribir un simple, aunque sentido epitafio: MI ULTIMA JORNADA «Aquí, a los pies de este Cristo, vino a descansar su autor: el escultor VICTORIO MACHO» XIII-JULIO-MCMLXVI.

La agonía decimonónica del realismo artístico produce sus últimos espasmos a la par que Victorio penetra en el ignoto mundo del arte. Un espíritu rebelde e inconformista con lo establecido, como él, no puede permanecer en el estatismo, ha de indagar caminos para fundir la experiencia y el trabajo en una síntesis de limpieza y claridad artística poc común; ha de aunar la serenidad melódica de lo tangible con la sobriedad de líneas que marca el duro material que trabaja.

Es un nuevo rumbo del arte, a caballo entre figurativismo y abstracción, el que se plantea el genial cincelador. Es el puente, el destino artístico llevado de la mano de Victorio a la ribera de la más grande revolución estética que ha conocido el mundo. Ahí precisamente reside el mérito más genuinamente machoniano: hacer de correa transmisora entre dos formas de ser, vivir y pensar casi antagónicas.

Victorio Macho supo recoger los innovadores latidos neocubistas y expresionistas del modelado, sin olvidarse del gran aprendizaje que le supuso el realismo plástico. Supo fundir en el mejor crisol lo viejo con lo nuevo formando una simbiosis poco acostumbrada, donde la rotundidad de volúmenes, la limpieza y austeridad compositiva son el mejor reconocimiento que la crítica puede hacer a este genial escultor palentino.

Emilio García Lozano

FARMACIAS DE GUARDIA

Miércoles, 23: Doña María Luisa Torrego Pierrad (Mayor, 140) y don José María Arnáiz Poza (Avda. Santander, 7).

Jueves, 24: Dña. María del Carmen Sotorrío González Quevedo (Avda. Modesto Lafuente, 2) y Dña. Elia Aguado Durántez (Don Pelayo 5).

SERVICIO NOCTURNO

Don José María Fernández Nieto (Mayor 40). Teléfono 74 24 70. Diariamente desde las 10'30 horas de la noche.

Dietario

JUEVES, 24 DE DICIEMBRE DE 1987

SANTORAL. — Ss. Gregorio, pb.; Luciano, Metrobio, Pablo, Cenobio, Teótimo, Druso, Eutimio, mrs.; Delfín, Castorino, Bonifacio, obs.; Társula (= Társila), Irmina, vgs.; Adela de Tréviris, abadesa, Annon, cfr.

—0—

Sale el sol a las 8,35 h. y se pone a las 17,53 h.

La luna sale a las 11,50 h. y se pone a las 22,24 h.

Cuarto creciente el 27 en Aries.

—0—

REFRAN.—"Más sabe quien mucho anda que quien mucho vive".

—0—

EFEMERIDES

1521: Un incendio destruye las tres cuartas partes de la ciudad de Oviedo.

1536: El conquistador Sebastián de Belalcázar funda la ciudad de Popayán, en el actual territorio colombiano.

1568: Estalla la rebelión morisca en las Alpujarras (Granada).

1680: Tratado de alianza entre Marruecos y los Países Bajos contra España para fomentar la piratería marroquí en el Mediterráneo.

1796: Hija de alemán y de andaluza nace en Morges (Suiza) Cecilia Bohl de Faber, escritora española, más conocida por Fernán Caballero.

1798: Nace en Lituania el pjoeta polaco Adam Mickiewicz.

1800: Atentado contra Napoleón Bonaparte, en París, del que sale ileso.

1813: Un golpe de audacia del coronel español Iturbide deshace el ejército de los patriotas mexicanos que. acaudillados por el cura Morelos, asediaba a Valladolid (México).

1845: Formación de la compañía encargada de construir el ferrocarril Madrid-Aranjuez, segundo de España en antigüedad.

1873: Se inaugura en Buenos Aires el Teatro de Flores.

1879: Decreto por el que queda abolida la esclavitud en Cuba.

19881: Nace en Palos de Moguer el poeta y escritor español Juan Ramón Jiménez, Premio Nobel de Literatura en 1956.

1888: Nace en Valencia Lucrecia Borgia González, descendiente de la ilustre familia que dio Papas ly cardenalas a la Iglesia, famosa soprano, conocida por el nombre artístico de Lucrecia Nori.

1922: Nace la actriz de cine Ava Gardner, en Smithfield (EE.UU.).

1933: Más de 200 muertos en un choque de trenes ocurrido cerca de París.

1957: Fallece en Inglaterra el escritor español Arturo Barea.

1977: Muere en Lima el político y militar peruano Juan Velasco Alvarado, que fue presidente de la República de 1968 a 1975.

1979: Lanzamiento del cohete espacial europeo "Arianne O1", en cuya construcción también participó España.

1980: Fallece el almirante Karl Doenitz, firmante de la rendición de Alemania en la segunda guerra mundial.

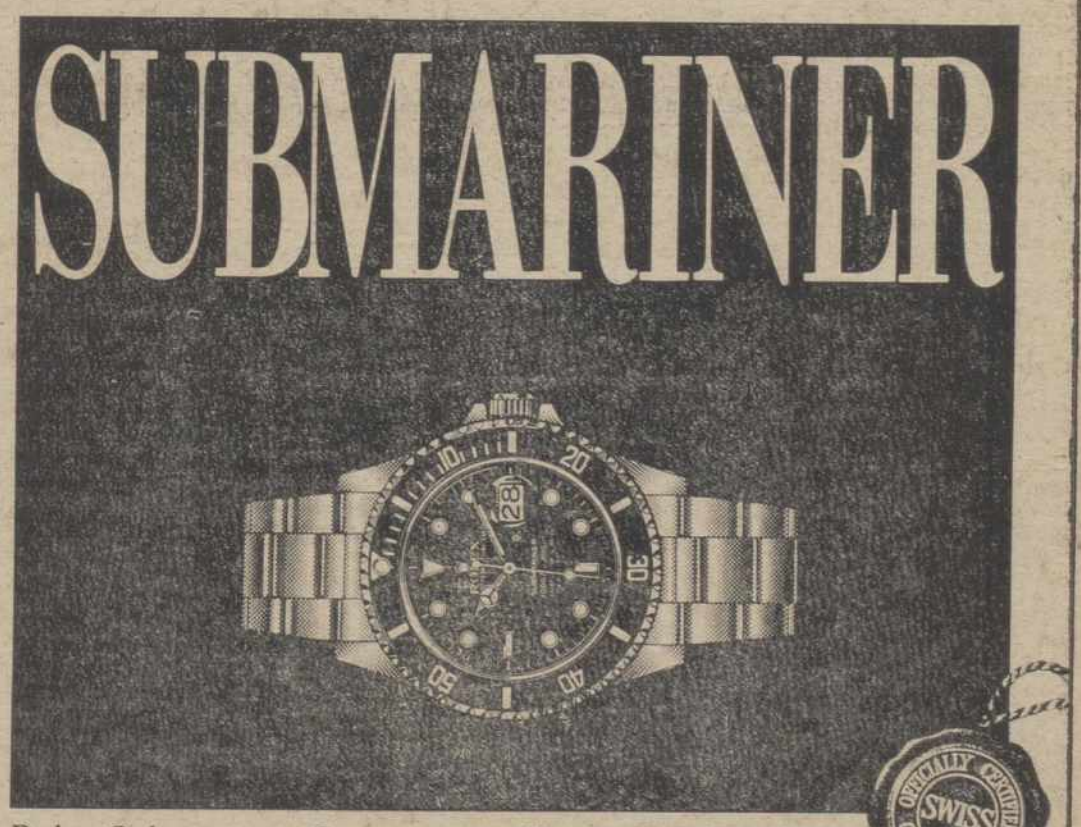

Rolex Submariner. Cronómetro. En oro de 18 quilates, acero y oro o acero con brazalete a juego.

ROLEX
El reloj de la corona.

MEGINO
Mayor, 31. 34001 PALENCIA

M.C.D.2022

GUARDO

El VIII Certamen de Poesía Navideña que todos los años organiza el Grupo Literario Guardense se fallará este miércoles, día 23. Este día se sabrá quién es el ganador de las 30.000 pesetas, más la cerámica de Teo Calvo. A este premio optan 84 trabajos poéticos procedentes de diversos puntos de España. Además de este primer premio hay otros dos: el segundo reservado para autores palentinos (15.000 pesetas y cerámica) y el tercer premio reservado para autores guardenses (10.000 pesetas, y cerámica, que patrocina la Asociación de Comerciantes y Empresarios de Guardo (ASEGUR).

La entrega de premios tendrá lugar el próximo día 29, martes, en la iglesia de San Juan Bautista, en un acto denominado, como en años anteriores «Guardo canta la Navidad» En este acto actuará la Rondalla del Colegio «Amor de Dios», dirigida por el profesor José Antonio Basdasco, que interpretarán su repertorio de villancicos.

En este acto se leerán, lógicamente, los poemas navideños premiados.

84 trabajos presentados al Certamen de Poesía Navideña

• CONCURSO DE ESCAPARATES

• EL DIA 30, GALA DEL DEPORTE DE ADA "BOARDO"

Como se sabe este Certamen de Poesía Navideña está patrocinado por la Diputación Provincial de Palencia, el Ayuntamiento de Guardo y ASEGUR, como se indica anteriormente.

En crónica próxima daremos a conocer los poetas ganadores de esta VIII edición.

CONCURSO DE ESCAPARATES

Guardo está iniciando unas fiestas navideñas muy distintas a años anteriores. Al menos este año hay algún estímulo más. Aparte el aire navideño que se está dando por la emisora local «Onda Media», está el Concurso de Escaparates que organiza la citada emisora y el Ayuntmiento. Sólo el simple hecho de anunciar el citado concurso, sin decir los premios establecidos, se han lanzado diversos comercios de Guardo a montar sus escaparates lo más primorosamente posible de cara a conseguir premio. Hay escaparates verdaderas obras de arte Pasear por las calles de Guardo, ahora que están decoradas por los semáforos y que nadie sabe cuándo van a entrar en funciones, supone un recreo para la vista al contemplar los adornos navideños que los comerciantes han puesto en sus locales, sin escatimar horas de trabajo, ideas o adornos típicos de la Navidad. Sin duda, es el comentario de estas fiestas que comienzan. Las calles de Guardo no sólo se han vestido de Navidad por esa iluminación callejera y colorista que año tras año exhibe el artista - electricista, Alejandro Alvarez, sino que presentan puntos de verdaderas obras de arte en escaparates. Están siendo muy comentados los escaparates de la Avenida de Asturias o carretera de Velilla, sin duda los más logrados artísticamente.

GALA DEL DEPORTE EL DIA 30

La Asociación Deportiva de Aficionados «Boardo» celebra, como ya es tradicional desde su fundación, la Gala del Deporte 87. En esta fiesta, que se celebrará el día 30 en la sala de fiestas «Sheraton», se entregarán todos los trofeos y premios correspondientes a las distintas competiciones celebradas por ADA a lo largo de este año. El acto estará presentado por el profesor de educación física José Antonio Bardascc.

El Corresponsal

EL INCUMPLIMIENTO DEL PROGRAMA DE ERT DE CREACION DE EMPLEO EN GUARDO

Entrevista del grupo parlamentario socialista con el Presidente Escondrillas

Ayer, el Grupo Parlamentario Socialista mantuvo una larga conversación con don José María Escondrillas, presidente de Unión Explosivos Rio Tinto, para manifestarle la preocupación e inquietud, por el incumplimiento del programa de creación de empleo que ERT había establecido para Guardo, como consecuencia del cierre del proceso de carburo.

En efecto los parámetros que definían el programa, propuesto por ERT se concretaban en:

—Creación de 200 puestos de trabajo.

—Duración del programa tres años.

—Acondicionamiento del Centro de Empresas en las antiguas instalaciones de ERT, lo que por cierto ya se ha realizado.

—Ubicación de un Centro de Empresas.

Se examinó detenidamente en la entrevista una serie de futuros proyectos a desarrollar en la zona de Guardo, que pasan prioritariamente por la Industria del carbón o afines, con el fin de conseguir la creación de los 200 puestos de trabajo ofertados en su día por el propio presidente de ERT.

Además de manifestar su intención de copartircipar en cualquier nuevo negocio que pueda promocionarse en la zona, reiteró su oferta de realizar en Guardo un Centro de Formación, conforme al proyecto que ya se ha diseñado, con el fin de que puedan impartirse cursos y seminarios en el mismo, y al mismo tiempo se contribuya al desarrollo del Sector Servicios de la Comarca de Guardo, para conseguir este fin es necesaria la colaboración del Ayuntamiento y de la Comunidad Autónoma, además del de la Administración Central en tanto que las Organizaciones Profesionales ya se han posicionado favorablemente sobre el proyecto.

Finalmente, se acordó mantener una serie de futuras entrevistas para examinar el desarrollo de los diferentes proyectos que pueden impactar favorablemente en la economía de Guardo, generando empleos.

SAN CEBRIAN DE CAMPOS

Crónica de Navidad en el Centro de Minusválidos

Todo el mundo siente y vive estos días de diciembre de un modo especial. También en el Centro San Cebrián de atención a personas minusválidas psíquicas, se puede sentir esa alegría y expectación por la llegada de la Navidad y con ella las vacaciones de los residentes: son días que significan fundamentalmente contacto familiar para la mayoría, pero también es cierto que un pequeño grupo de personas quedan acá porque no tienen a nadie. Ellos comparten entre sí estos días y para ellos fundamentalmente se organiza cada año la Fiesta de Navidad en el Centro. Tuvo lugar el pasado sábado día 19; pudimos asistir a una representación navideña y un belén viviente. Se hizo la entrega de los tradicionales regalos y bolsas de Navidad con que cada año obsequia la Peña «El Pedrusco» Después concursos juegos y premios para todos para finalizar con la Cena Navideña, no por muy numerosa menos íntima y entrañable

Al día siguiente domingo 20, tuvo lugar la asamblea de familias en el Centro para compartir inquietudes proyectos y evaluar la acción del año 88

En otro orden de cosas, informar que el pasado miércoles 16, tuvo lugar la clausura, con entrega de diplomas a cargo del responsable técnico del INEM del curso de Fruticultura que se ha impartido en el Centro a lo largo de los tres últimos meses.

En esta línea de perfeccionamiento se están llevando a cabo otros dos cursos: Uno de carpintería metálica y otro de carpintería de madera

El Centro San Cebrián desea para todos felicidad y bienestar en 1988.

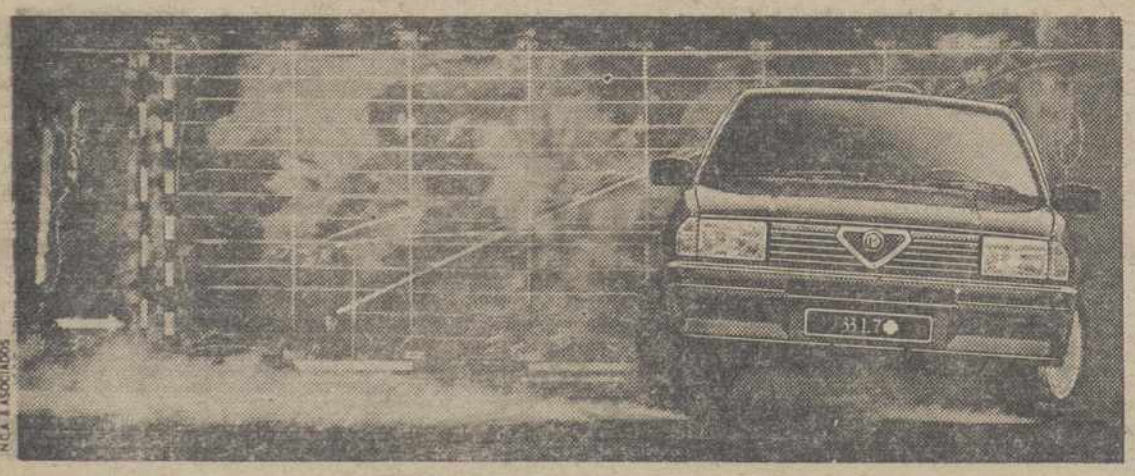

N.C.A. 1 ASOCIADOS

MOTOR CASTILLA
CONCESIONARIO OFICIAL.
Avda. Cardenal Cisneros, 25. Tel. 72 53 11. PALENCIA.

ALFA 33
SUBE LA FIEBRE

SUBE LA FIEBRE ALFA. SUBE LA FIEBRE POR LA GAMA ALFA 33. SUBE LA FIEBRE POR LAS PRESTACIONES, EL DISEÑO, LA SEGURIDAD Y EL CONFORT. SUBE LA FIEBRE POR LA PASIÓN DE CONDUCIR.

MODELO	POTENCIA	ACELERACIÓN (0 a 100 Km/h.)	VELOCIDAD MAXIMA	CONSUMO (a 90 Km/h.)	PRECIO (IVA incluido)
ALFA 33 1.3 S	85 CV	10,5 seg.	172 Km/h.	5,5 lts.	1.416.500
ALFA 33 1.5 TI	105 CV	9,8 seg.	185 Km/h.	5,8 lts.	1.525.500
ALFA 33 1.7 Q.V.	118 CV	9,0 seg.	196 Km/h	6,0 lts.	1.729.500
ALFA 33 4 x 4 familiar	105 CV	11,2 seg.	180 Km/h	6,1 lts.	1.846.500

LA RED OFICIAL ALFA ROMEO CUENTA CON MAS DE 200 PUNTOS DE VENTA Y ASISTENCIA TECNICA

Alfa: la pasión de conducir

FELICES FIESTAS

Números	Pesetas
29941	125000
29946. t	125000
29964. t	125000
29988. t	125000

Treinta mil

Números	Pesetas
30030	125000
30037	125000
30046. t	125000
30062	125000
30064. t	125000
30088. t	125000
30114	125000
30146. t	125000
30164. t	125000
30188. t	125000
30246. t	125000
30247	125000
30255	125000
30264. t	125000
30288. t	125000
30307	125000
30313	125000
30319	125000
30346. t	125000
30348	125000
30364. t	125000
30378	125000
30388. t	125000
30431	125000
30433	125000
30443	125000
30446. t	125000
30464. t	125000
30470	125000
30488. t	125000
30502	125000
30543	125000
30546. t	125000
30560	125000
30564. t	125000
30570	125000
30588. t	125000
30607	125000
30610	125000
30645	125000
30646. t	125000
30664. t	125000
30688. t	125000
30736	125000
30746. t	125000
30764. t	125000
30788. t	125000
30820	125000
30846. t	125000
30864. t	125000
30864	125000
30888. t	125000
30904	125000
30918	125000
30921	125000
30946. t	125000
30964. t	125000

Números	Pesetas
32288. t	125000
32288	125000
32344	125000
32346. t	125000
32364. t	125000
32366	125000
32388. t	125000
32439	125000
32446. t	125000
32464. t	125000
32479	125000
32488. t	125000
32490	125000
32503	125000
32546. t	125000
32547	125000
32549	125000
32564. t	125000
32588. t	125000
32604	125000
32610	125000
32646. t	125000
32664. t	125000
32688. t	125000
32697	125000
32710	125000
32743	125000
32746. t	125000
32754	125000
32764. t	125000
32788. t	125000
32810	125000
32837	125000
32846. t	125000
32864. t	125000
32888. t	125000
32946. t	125000
32953	125000
32964. t	125000
32988. t	125000
32991	125000
32995	125000

Treinta y tres mil

Números	Pesetas
33017	125000
33046. t	125000
33055	125000
33064. t	125000
33088. t	125000
33088	125000
33146. t	125000
33164. t	125000
33171	125000
33185	125000
33186	125000
33188. t	125000
33216	125000
33246. t	125000
33264. t	125000
33276	125000
33288. t	125000
33344	125000
33346. t	125000

Números	Pesetas
34985	125000
34987	125000
34988. t	125000

Treinta y cinco mil

Números	Pesetas
35010	125000
35035	125000
35046. t	125000
35051	125000
35064. t	125000
35088. t	125000
35124	125000
35146. t	125000
35164. t	125000
35188. t	125000
35206	125000
35211	125000
35230	125000
35246. t	125000
35249	125000
35250	125000
35264. t	125000
35288. t	125000
35295	125000
35346. t	125000
35364. t	125000
35366	125000
35388. t	125000
35446. t	125000
35462	125000
35464. t	125000
35488. t	125000
35533	125000
35546. t	125000
35564. t	125000
35578	125000
35588. t	125000
35592	125000
35593	125000
35646. t	125000
35651	125000
35664. t	125000
35688. t	125000
35744	125000
35746. t	125000
35764. t	125000
35767	125000
35788. t	125000
35800	125000
35846. t	125000
35864. t	125000
35869	125000
35876	125000
35888. t	125000
35910	125000
35933	125000
35946. t	125000
35964. t	125000
35988. t	125000

Treinta y seis mil

Números	Pesetas
36032	125000

Números	Pesetas
37346. t	125000
37364. t	125000
37388. t	125000
37391	125000
37446. t	125000
37464. t	125000
37488. t	125000
37495	125000
37546	125000
37546. t	125000
37553	125000
37560	125000
37564. t	125000
37574	125000
37588. t	125000
37644	125000
37646. t	125000
37664. t	125000
37666	125000
37680	125000
37688. t	125000
37709	125000
37740	125000
37746. t	125000
37764. t	125000
37772	125000
37775	125000
37788. t	125000
37793	125000
37838	125000
37846. t	125000
37856	125000
37864	125000
37864. t	125000
37876	125000
37888. t	125000
37930	125000
37946. t	125000
37954	125000
37964. t	125000
37988. t	125000

Treinta y ocho mil

Números	Pesetas
38025	125000
38046. t	125000
38064. t	125000
38088. t	125000
38122	125000
38146. t	125000
38151	125000
38164. t	125000
38188. t	125000
38197	125000
38210	125000
38217	125000
38246. t	125000
38264. t	125000
38288. t	125000
38297	125000
38299	125000
38303	125000
38315	125000
38346. t	125000

Números	Pesetas
39735	125000
39746. t	125000
39764. t	125000
39777	125000
39788. t	125000
39819	125000
39833	125000
39846. t	125000
39864. t	125000
39886	125000
39888. t	125000
39946. t	125000
39964. t	125000
39988. t	125000
39989	125000

Cuarenta mil

Números	Pesetas
40046. t	125000
40064. t	125000
40074	125000
40088. t	125000
40110	125000
40146. t	125000
40164. t	125000
40188. t	125000
40223	125000
40225	125000
40246. t	125000
40264. t	125000
40267	125000
40288. t	125000
40290	125000
40336	125000
40346. t	125000
40358	125000
40364. t	125000
40379	125000
40387	125000
40388. t	125000
40446. t	125000
40459	125000
40464. t	125000
40482	125000
40486	125000
40488. t	125000
40493	125000
40546. t	125000
40564. t	125000
40588. t	125000
40594	125000
40617	125000
40646. t	125000
40664. t	125000
40686	125000
40687	125000
40688. t	125000
40707	125000
40741	125000
40746. t	125000
40755	125000
40764. t	125000
40767	125000
40771	125000

Números	Pesetas
42145	125000
42146. t	125000
42164. t	125000
42188. t	125000
42197	125000
42202	125000
42207	125000
42215	125000
42225	125000
42246. t	125000
42255	125000
42264. t	125000
42288. t	125000
42311	125000
42330	125000
42332	125000
42346. t	125000
42364. t	125000
42388. t	125000
42446. t	125000
42450	125000
42464. t	125000
42468	125000
42488. t	125000
42512	125000
42546. t	125000
42564. t	125000
42588. t	125000
42595	125000
42605	125000
42646. t	125000
42664. t	125000
42688. t	125000
42725	125000
42734	125000
42746. t	125000
42764. t	125000
42788. t	125000
42846. t	125000
42852	125000
42864. t	125000
42880	125000
42888. t	125000
42926	125000
42946. t	125000
42964. t	125000
42974	125000
42988. t	125000

Cuarenta y tres mil

Números	Pesetas
43017	125000
43045	125000
43046. t	125000
43064. t	125000
43072	125000
43088. t	125000
43102	125000
43146	125000
43146. t	125000
43164. t	125000
43188. t	125000
43205	125000
43224	125000

Números	Pesetas
44433	125000
44446. t	125000
44464. t	125000
44488. t	125000
44546. t	125000
44558	125000
44564. t	125000
44588. t	125000
44619	125000
44646. t	125000
44664. t	125000
44666	125000
44667	125000
44688. t	125000
44697	125000
44746. t	125000
44764. t	125000
44788. t	125000
44804	125000
44846. t	125000
44862	125000
44863	125000
44864. t	125000
44888. t	125000
44938	125000
44946. t	125000
44964. t	125000
44971	125000
44988. t	125000

Cuarenta y cinco mil

Números	Pesetas
45004	125000
45023	125000
45028	125000
45046. t	125000
45052	125000
45064. t	125000
45088. t	125000
45146. t	125000
45164. t	125000
45188. t	125000
45214	125000
45246. t	125000
45264. t	125000
45270	125000
45288. t	125000

Números	Pesetas
45302	125000
45321	125000
45330	125000
45346. t	125000
45364. t	125000
45368	125000

Números	Pesetas
46788. t	125000
46801	125000
46846. t	125000
46864. t	125000
46867	125000
46880	125000
46888. t	125000
46946. t	125000
46964. t	125000
46988. t	125000

Cuarenta y siete mil

Números	Pesetas
47046. t	125000
47064. t	125000
47088. t	125000
47094	125000
47146. t	125000
47164. t	125000
47188. t	125000
47246. t	125000
47264. t	125000
47274	125000
47288. t	125000
47295	125000
47334	125000
47346. t	125000
47364. t	125000
47388. t	125000
47425	125000
47446. t	125000
47464. t	125000
47488. t	125000
47507	125000
47546. t	125000
47554	125000
47564. t	125000
47579	125000
47588. t	125000
47621	125000
47643	125000
47644	125000
47646. t	125000
47655	125000
47664. t	125000
47688. t	125000
47726	125000

Números	Pesetas
47746. t	125000
47764. t	125000
47776	125000
47788. t	125000
47795	125000
47798	125000

Números	Pesetas
49146. t	125000
49155	125000
49164. t	125000
49188. t	125000
49246. t	125000
49264. t	125000
49288. t	125000
49346. t	125000
49347	125000
49357	125000
49364. t	125000
49388. t	125000
49389	125000
49446. t	125000
49464. t	125000
49488. t	125000
49495	125000
49546. t	125000
49564. t	125000
49583	125000
49588. t	125000
49603	125000
49616	125000
49646. t	125000
49664. t	125000
49688. t	125000
49717	125000
49746. t	125000
49759	125000
49764. t	125000
49788. t	125000
49821	125000
49825	125000
49846. t	125000
49864. t	125000
49888. t	125000
49940	125000
49946. t	125000
49964. t	125000
49988. t	125000

Cincuenta mil

Números	Pesetas
50046. t	125000
50050	125000
50064. t	125000
50088. t	125000

Números	Pesetas
50124	125000
50146. t	125000
50164. t	125000
50176	125000
50188. t	125000
50189	125000

Números	Pesetas
51563. t	125000
51592	125000
51646. t	125000
51664. t	125000
51714	125000
51728	125000
51746. t	125000
51764. t	125000
51788. t	125000
51803	125000
51846. t	125000
51848	125000
51864. t	125000
51888. t	125000
51941	125000
51946. t	125000
51955	125000
51964. t	125000
51988. t	125000

Cincuenta y dos mil

Números	Pesetas
52046. t	125000
52064. t	125000
52083	125000
52088. t	125000
52097	125000
52128	125000
52132	125000
52146. t	125000
52150	125000
52164. t	125000
52178	125000
52188. t	125000
52207	125000
52243	125000
52246. t	125000
52264. t	125000
52288. t	125000
52330	125000
52346. t	125000
52364. t	125000
52380	125000
52388. t	125000
52446. t	125000
52464. t	125000
52469	125000
52488. t	125000
52506	125000
52546. t	125000
52559.	6000000
52564. t	125000
52574	125000
52588. t	125000
52632	125000
52646. t	125000
52664. t	125000
52688. t	125000
52707	125000
52726	125000
52746. t	125000

Números	Pesetas
54039	125000
54046. t	125000
54064. t	125000
54088. t	125000
54088	125000
54111	125000
54139	125000
54146. t	125000
54164. t	125000
54176	125000
54188. t	125000
54193	125000
54199	125000
54208	125000
54210	125000
54246. t	125000
54264. t	125000
54272	125000
54288. t	125000
54343	125000
54346. t	125000
54354	125000
54364. t	125000
54388	125000
54388. t	125000
54417	125000
54446. t	125000
54464. t	125000
54488. t	125000
54491	125000
54494	125000
54546. t	125000
54553	125000
54564. t	125000
54576	125000
54588. t	125000
54640	125000
54646. t	125000
54652	125000
54664. t	125000
54688. t	125000
54714	125000
54718	125000
54737	125000
54746. t	125000
54764. t	125000
54788. t	125000
54805	125000
54846. t	125000
54864. t	125000
54888. t	125000
54890	125000
54921	125000
54946. t	125000
54964. t	125000
54988. t	125000
54990	125000

Cincuenta y cinco mil

Números	Pesetas
56364. t	125000
56371	125000
56388. t	125000
56397	125000
56446. t	125000
56464. t	125000
56482	125000
56488. t	125000
56546. t	125000
56557	125000
56564. t	125000
56582	125000
56588. t	125000
56609	125000
56646. t	125000
56664. t	125000
56666	125000
56675	125000
56688. t	125000
56746. t	125000
56764. t	125000
56788. t	125000
56809	125000
56846. t	125000
56857	125000
56864. t	125000
56869	125000
56885	125000
56888. t	125000
56912	125000
56933	125000
56946. t	125000
56962	125000
56964. t	125000
56967	125000
56988. t	125000

Cincuenta y siete mil

Números	Pesetas
57010	125000
57046. t	125000
57064. t	125000
57088. t	125000
57134	125000
57146. t	125000
57164. t	125000
57188. t	125000
57234	125000
57246. t	125000
57264. t	125000
57280	125000
57288. t	125000
57325	125000
57346. t	125000
57364. t	125000
57388. t	125000
57414	125000
57424	125000
57446. t	125000
57464. t	125000
57488. t	125000
57524	125000

Números	Pesetas
59046. t	125000
59064. t	125000
59069	125000
59082	125000
59088. t	125000
59146. t	125000
59164. t	125000
59170	125000
59188. t	125000
59221	125000
59227	125000
59243	125000
59246. t	125000
59264. t	125000
59265	125000
59288. t	125000
59316	125000
59346. t	125000
59364. t	125000
59388. t	125000
59398	125000
59446. t	125000
59463	125000
59464. t	125000
59488. t	125000
59496	125000
59546. t	125000
59553	125000
59560	125000
59564. t	125000
59566	125000
59588. t	125000
59590	125000
59616	125000
59646. t	125000
59664. t	125000
59688. t	125000
59727	125000
59746. t	125000
59764. t	125000
59788. t	125000
59799	125000
59834	125000
59840	125000
59846. t	125000
59864. t	125000
59888. t	125000
59946. t	125000
59958	125000
59964. t	125000
59988. t	125000

Sesenta mil

Números	Pesetas
60011	125000
60042	125000
60046. t	125000
60064. t	125000
60083	125000
60086	125000

Números	Pesetas
61287	125000
61288. t	125000
61308	125000
61346. t	125000
61346	125000
61355	125000
61364. t	125000
61388. t	125000
61417	125000
61428	125000
61446. t	125000
61454	125000
61464. t	125000
61488. t	125000
61504	125000
61546. t	125000
61560	125000
61564. t	125000
61571	125000
61585	125000
61588. t	125000
61615	125000
61646. t	125000
61647	125000
61664. t	125000
61688. t	125000
61692	125000
61746. t	125000
61764. t	125000
61788. t	125000
61846. t	125000
61864. t	125000
61888. t	125000
61946. t	125000
61964. t	125000
61988. t	125000

Sesenta y dos mil

Números	Pesetas
62046. t	125000
62056	125000
62064. t	125000
62088. t	125000
62120	125000
62146. t	125000
62164. t	125000
62167	125000
62188. t	125000
62215	125000
62219	125000
62246. t	125000
62264. t	125000
62288. t	125000
62295	125000
62332	125000
62346. t	125000
62362	125000
62364. t	125000
62388. t	125000
62401	125000
62431	125000
62446. t	125000
62464. t	125000

Números	Pesetas
63635	125000
63646. t	125000
63663	125000
63664. t	125000
63688. t	125000
63697	125000
63700	125000
63728	125000
63746. t	125000
63764. t	125000
63782	125000
63788. t	125000
63821	125000
63822	125000
63846. t	125000
63864. t	125000
63886	125000
63888. t	125000
63946. t	125000
63948	125000
63964. t	125000
63988. t	125000

Sesenta y cuatro mil

Números	Pesetas
64046. t	125000
64064. t	125000
64088. t	125000
64128	125000
64146. t	125000
64164. t	125000
64186	125000
64188. t	125000
64246. t	125000
64259	125000
64264. t	125000
64288. t	125000
64296	125000
64307	125000
64311	125000
64328	125000
64346. t	125000
64352	125000
64364. t	125000
64388. t	125000
64393	125000
64446. t	125000
64446	125000
64464. t	125000
64488. t	125000
64546. t	125000
64557	125000
64559	125000
64564. t	125000
64586	125000
64588. t	125000
64646. t	125000
64664. t	125000
64664	125000
64688. t	125000
64715	125000
64721	125000

LOS PREMIOS DE ESTE SORTEO

CADUCAN EL 22 DE MARZO DE 1988

M.C.D.2022

MINISTERIO DE ECONOMIA Y HACIENDA

LOTERIA NACIONAL

SORTEO EXTRAORDINARIO DE NAVIDAD

SORTEO NUM. **51** DEL AÑO 1987

LISTA DE LOS NUMEROS PREMIADOS EN CADA UNA DE LAS SETENTA Y UNA SERIES CORRESPONDIENTES AL SORTEO CELEBRADO EN MADRID EL DIA 22 DE DICIEMBRE DE 1987

Decena

00016 ...125000
00046. t .125000
00064. t .125000
00088. t .125000

Centena

00146. t .125000
00164. t .125000
00179 ...125000
00188. t .125000
00206 ...125000
00246. t .125000
00257 ...125000
00264. t .125000
00288. t .125000
00324 ...125000
00346. t .125000
00364. t .125000
00388. t .125000
00407 ...125000
00446. t .125000
00464. t .125000
00473 ...125000
00488. t .125000
00492 ...125000
00496 ...125000
00516 ...125000
00546. t .125000
00558 ...125000
00564. t .125000
00568 ...125000
00588. t .125000
00646. t .125000
00664. t .125000
00688. t .125000
00709 ...125000
00746. t .125000
00764. t .125000
00788. t .125000
00791 ...125000
00816 ...125000
00817 ...125000
00823 ...125000
00846. t .125000
00855 ...125000
00864. t .125000
00888. t .125000
00946. t .125000
00964. t .125000
00988. t .125000

Mil

01064. t .125000
01088. t .125000

02364. t .125000
02388. t .125000
02399 ...125000
02422 ...125000
02446. t .125000
02464. t .125000
02488. t .125000
02546. t .125000
02553 ...125000
02564. t .125000
02575 ...125000
02588. t .125000
02646. t .125000
02664. t .125000
02688. t .125000
02706 ...125000
02708 ...125000
02745 ...125000
02746. t .125000
02764. t .125000
02788. t .125000
02827 ...125000
02846. t .125000
02853 ...125000
02864. t .125000
02864 ...125000
02881 ...125000
02888. t .125000
02921 ...125000
02946. t .125000
02964. t .125000
02988. t .125000

Tres mil

03017 ...125000
03046. t .125000
03064. t .125000
03076 ...125000
03088. t .125000
03119 ...125000
03132 ...125000
03146. t .125000
03150 ...125000
03154 ...125000
03164. t .125000
03167 ...125000
03187 ...125000
03188. t .125000
03203 ...125000
03222 ...125000
03231 ...125000
03246. t .125000
03264. t .125000
03288. t .125000
03290 ...125000
03446. t .125000
03464. t .125000

04764. t .125000
04788. t .125000
04807 ...125000
04812 ...125000
04846. t .125000
04864. t .125000
04888. t .125000
04891 ...125000
04914 ...125000
04932 ...125000
04936 ...125000
04942 ...125000
04946. t .125000
04964. t .125000
04975 ...125000
04988. t .125000

Cinco mil

05017 ...125000
05046. t .125000
05064. t .125000
05088. t .125000
05099 ...125000
05146. t .125000
05164. t .125000
05168 ...125000
05188. t .125000
05196 ...125000
05246. t .125000
05254 ...125000
05256 ...125000
05264. t .125000
05273 ...125000
05288. t .125000
05340 ...125000
05346. t .125000
05364. t .125000
05388. t .125000
05446. t .125000
05456 ...125000
05464. t .125000
05475 ...125000
05484 ...125000
05488. t .125000
05511 ...125000
05528 ...125000
05546. t .125000
05564. t .125000
05588. t .125000
05642 ...125000
05646. t .125000
05664. t .125000
05688. t .125000
05707 ...125000
05714 ...125000
05846. t .125000
05864. t .125000

07054 ...125000
07064. t .125000
07088. t .125000
07098. **6000000**
07146. t .125000
07164. t .125000
07188. t .125000
07191 ...125000
07200 ...125000
07207 ...125000
07246. t .125000
07250 ...125000
07253 ...125000
07264. t .125000
07288. t .125000
07310 ...125000
07321 ...125000
07346. t .125000
07364. t .125000
07388. t .125000
07442 ...125000
07446. t .125000
07464. t .125000
07488. t .125000
07499 ...125000
07517 ...125000
07546. t .125000
07564. t .125000
07585 ...125000
07588. t .125000
07644 ...125000
07646. t .125000
07655 ...125000
07664. t .125000
07677 ...125000
07680 ...125000
07688. t .125000
07735 ...125000
07743 ...125000
07746. t .125000
07759 ...125000
07760 ...125000
07764. t .125000
07775 ...125000
07780 ...125000
07788. t .125000
07846. t .125000
07853 ...125000
07864. t .125000
07888. t .125000
07923 ...125000
07927 ...125000
07941 ...125000
07946. t .125000
07964. t .125000
07986 ...125000
08046. t .125000

09310 ...125000
09321 ...125000
09346. t .125000
09349 ...125000
09354 ...125000
09355 ...125000
09364. t .125000
09388. t .125000
09441 ...125000
09446. t .125000
09464. t .125000
09488. t .125000
09522 ...125000
09539 ...125000
09546. t .125000
09551 ...125000
09564. t .125000
09588. t .125000
09646. t .125000
09664. t .125000
09681 ...125000
09688. t .125000
09739 ...125000
09746. t .125000
09764. t .125000
09788. t .125000
09846. t .125000
09864. t .125000
09888. t .125000
09909 ...125000
09919 ...125000
09946. t .125000
09964. t .125000
09988. t .125000

Diez mil

10046. t .125000
10064. t .125000
10082 ...125000
10088. t .125000
10146. t .125000
10164. t .125000
10169 ...125000
10181 ...125000
10188. t .125000
10242 ...125000
10246. t .125000
10264. t .125000
10288. t .125000
10309 ...125000
10317 ...125000
10346. t .125000
10364. t .125000
10376 ...125000
10388. t .125000
10446. t .125000
10488. t .125000
10491 ...125000

11649 ...125000
11653 ...125000
11664. t .125000
11679 ...125000
11688. t .125000
11694 ...125000
11744 ...125000
11746. t .125000
11764. t .125000
11774 ...125000
11783 ...125000
11788. t .125000
11790 ...125000
11802 ...125000
11817 ...125000
11846. t .125000
11862 ...125000
11864. t .125000
11874 ...125000
11888. t .125000
11946. t .125000
11964. t .125000
11988. t .125000

Doce mil

12038 ...125000
12046. t .125000
12064. t .125000
12088. t .125000
12146. t .125000
12151 ...125000
12164. t .125000
12188. t .125000
12245 ...125000
12246. t .125000
12264. t .125000
12288. t .125000
12305 ...125000
12346. t .125000
12358 ...125000
12364. t .125000
12387 ...125000
12388. t .125000
12424 ...125000
12446. t .125000
12461 ...125000
12464. t .125000
12488. t .125000
12492 ...125000
12517 ...125000
12525 ...125000
12546. t .125000
12564. t .125000
12565 ...125000
12588. t .125000
12618 ...125000
12646. t .125000
12654 ...125000

Catorce mil

14046. t .125000
14064. t .125000
14075 ...125000
14088. t .125000
14146. t .125000
14164. t .125000
14165 ...125000
14188. t .125000
14246. t .125000
14264. t .125000
14288. t .125000
14346. t .125000
14364. t .125000
14388. t .125000
14442 ...125000
14446. t .125000
14464. t .125000
14488. t .125000
14546. t .125000
14548 ...125000
14564. t .125000
14588. t .125000
14614 ...125000
14622 ...125000
14624 ...125000
14646. t .125000
14654 ...125000
14664. t .125000
14688. t .125000
14746. t .125000
14752 ...125000
14764. t .125000
14788. t .125000
14819 ...125000
14846. t .125000
14864. t .125000
14876 ...125000
14888. t .125000
14888 ...125000
14902 ...125000
14907 ...125000
14933 ...125000
14946. t .125000
14950 ...125000
14988. t .125000
14993 ...125000

16288. t .125000
16346. t .125000
16364. t .125000
16388. t .125000
16401 ...125000
16446. t .125000
16464. t .125000
16478 ...125000
16488. t .125000
16546. t .125000
16558 ...125000
16564. t .125000
16584 ...125000
16585 ...125000
16588. t .125000
16643 ...125000
16646. t .125000
16664. t .125000
16688. t .125000
16712 ...125000
16746. t .125000
16764. t .125000
16779 ...125000
16788. t .125000
16846. t .125000
16864. t .125000
16888. t .125000
16944 ...125000
16946. t .125000
16964. t .125000
16971 ...125000
16988. t .125000

Diecisiete mil

17042 ...125000
17043 ...125000
17046. t .125000
17064. t .125000
17088. t .125000
17146. t .125000
17164. t .125000
17188. t .125000
17243 ...125000
17246. t .125000
17264. t .125000
17282 ...125000
17346. t .125000
17364. t .125000

18746. t .125000
18764. t .125000
18788. t .125000
18846. t .125000
18864. t .125000
18871 ...125000
18888. t .125000
18894 ...125000
18946. t .125000
18951 ...125000
18964. t .125000
18988. t .125000

Diecinueve mil

19001 ...125000
19030 ...125000
19046. t .125000
19064. t .125000
19069 ...125000
19088. t .125000
19146. t .125000
19164. t .125000
19188. t .125000
19246. t .125000
19264. t .125000
19277 ...125000
19288. t .125000
19298 ...125000
19336 ...125000
19346. t .125000
19349 ...125000
19356 ...125000
19364. t .125000
19378 ...125000
19388. t .125000
19446. t .125000
19449 ...125000
19464 ...125000
19464. t .125000
19488. t .125000
19496 ...125000
19546. t .125000
19550 ...125000
19564. t .125000
19588. t .125000
19646. t .125000
19741 ...125000
19746. t .125000

20055. c. 125000
20056. c. 125000
20057. c. 125000
20058. c. 125000
20059. c. 125000
20060. c. 125000
20061. c. 125000
20062. c. 125000
20063. c. 125000
20063. a. **2500000**

20064
250.000.000
DE PESETAS

20065. a. **2500000**
20065. c. 125000
20066. c. 125000
20067. c. 125000
20068. c. 125000
20069. c. 125000
20070. c. 125000
20071. c. 125000
20072. c. 125000
20073. c. 125000
20074. c. 125000
20075. c. 125000
20076. c. 125000
20077. c. 125000
20078. c. 125000
20079. c. 125000
20080. c. 125000
20081. c. 125000
20082. c. 125000
20083. c. 125000
20084. c. 125000
20085. c. 125000
20086. c. 125000
20087. c. 125000
20088. c. 125000
20088. t .125000
20089. c. 125000
20090. c. 125000
20091. c. 125000
20092 ...125000
20092. c. 125000
20093. c. 125000
20094. c. 125000
20095. c. 125000
20096. c. 125000
20097. c. 125000
20098. c. 125000
20099. c. 125000
20132 ...125000
20146. t .125000
20188. t .125000
20246. t .125000

21546. t .125000
21564. t .125000
21588. t .125000
21625 ...125000
21645 ...125000
21646. t .125000
21664. t .125000
21664 ...125000
21686 ...125000
21688. t .125000
21703 ...125000
21746. t .125000
21764. t .125000
21788. t .125000
21819 ...125000
21843 ...125000
21846. t .125000
21864. t .125000
21888. t .125000
21898 ...125000
21900 ...125000
21903 ...125000
21946. t .125000
21964. t .125000
21964 ...125000
21966 ...125000
21988. t .125000

Veintidós mil

22013 ...125000
22034 ...125000
22046. t .125000
22064. t .125000
22088. t .125000
22123 ...125000
22126 ...125000
22146. t .125000
22164. t .125000
22172 ...125000
22188. t .125000
22194 ...125000
22224 ...125000
22246. t .125000
22264. t .125000
22288. t .125000
22346. t .125000
22364. t .125000
22379 ...125000
22388. t .125000
22393 ...125000
22418 ...125000
22446. t .125000
22464. t .125000
22472 ...125000
22480 ...125000
22485 ...125000
22517 ...125000
22523 ...125000

23864. t .125000
23888. t .125000
23923 ...125000
23946. t .125000
23964. t .125000
23988. t .125000

Veinticuatro mil

24026 ...125000
24041 ...125000
24046. t .125000
24064. t .125000
24074 ...125000
24088. t .125000
24146. t .125000
24162 ...125000
24164. t .125000
24180 ...125000
24184 ...125000
24188. t .125000
24203 ...125000
24230 ...125000
24246. t .125000
24264. t .125000
24288. t .125000
24346. t .125000
24364. t .125000
24388. t .125000
24417 ...125000
24446. t .125000
24464. t .125000
24488. t .125000
24546. t .125000
24564. t .125000
24588. t .125000
24599 ...125000
24646. t .125000
24664. t .125000
24688. t .125000
24700. c. 125000
24701. c. 125000
24702. c. 125000
24703. c. 125000
24704. c. 125000
24705. c. 125000
24706. c. 125000
24707. c. 125000
24708. c. 125000
24709. c. 125000
24710. c. 125000
24711. c. 125000
24712. c. 125000
24713. c. 125000
24714. c. 125000
24715. c. 125000
24716. c. 125000
24719. c. 125000
24720. c. 125000

24785. c. 125000
24786. c. 125000
24787. c. 125000
24788. c. 125000
24788. t .125000
24789. c. 125000
24790. c. 125000
24791. c. 125000
24792. c. 125000
24792 ...125000
24793. c. 125000
24794. c. 125000
24795. c. 125000
24796. c. 125000
24797. c. 125000
24798. c. 125000
24799. c. 125000
24805 ...125000
24842 ...125000
24843 ...125000
24846. t .125000
24864. t .125000
24888. t .125000
24888 ...125000
24928 ...125000
24936 ...125000
24946. t .125000
24964. t .125000
24988. t .125000

Veinticinco mil

25046. t .125000
25064. t .125000
25073 ...125000
25088. t .125000
25145 ...125000
25146. t .125000
25164. t .125000
25188. t .125000
25246. t .125000
25264. t .125000
25288. t .125000
25294 ...125000
25346. t .125000
25364. t .125000
25366 ...125000
25372 ...125000
25375 ...125000
25388. t .125000
25446. t .125000
25453 ...125000
25464. t .125000
25488. t .125000
25508 ...125000
25533 ...125000
25546. t .125000
25596 ...125000
25620 ...125000

26518. c. 125000
26519. c. 125000
26520. c. 125000
26521. c. 125000
26522. c. 125000
26523. c. 125000
26524. c. 125000
26525. c. 125000
26526. c. 125000
26527. c. 125000
26528. c. 125000
26529. c. 125000
26530. c. 125000
26531. c. 125000
26532. c. 125000
26532 ...125000
26533. c. 125000
26534. c. 125000
26535. c. 125000
26536. c. 125000
26537. c. 125000
26538. c. 125000
26539. c. 125000
26540. c. 125000
26541. c. 125000
26542. c. 125000
26543. c. 125000
26544. c. 125000
26545. c. 125000
26546. c. 125000
26546. t .125000
26547. c. 125000
26548. c. 125000
26549. c. 125000
26550. c. 125000
26551. c. 125000
26552. c. 125000
26553. c. 125000
26554. c. 125000
26555. c. 125000
26556. c. 125000
26557. c. 125000
26558. c. 125000
26559. c. 125000
26560. c. 125000
26560 ...125000
26561. c. 125000
26562. c. 125000
26563. c. 125000
26564. c. 125000
26564. t .125000
26565. c. 125000
26566. c. 125000
26567. c. 125000
26568. c. 125000
26569. c. 125000
26570. c. 125000
26572. c. 125000
26573. c. 125000

27422 ...125000
27446. t .125000
27464. t .125000
27488. t .125000
27540 ...125000
27546. t .125000
27564. t .125000
27588. t .125000
27646. t .125000
27664. t .125000
27688. t .125000
27731 ...125000
27746. t .125000
27764. t .125000
27770 ...125000
27788. t .125000
27837 ...125000
27846. t .125000
27864. t .125000
27888. t .125000
27946. t .125000
27955 ...125000
27964. t .125000
27967 ...125000
27974 ...125000
27988. t .125000

Veintiocho mil

28016. **6000000**
28046. t .125000
28064. t .125000
28088. t .125000
28092 ...125000
28146. t .125000
28155 ...125000
28164. t .125000
28182 ...125000
28188. t .125000
28191 ...125000
28206 ...125000
28219 ...125000
28224 ...125000
28243 ...125000
28246. t .125000
28264. t .125000
28288. t .125000
28345 ...125000
28346. t .125000
28352 ...125000
28364. t .125000
28388. t .125000
28408 ...125000
28410 ...125000
28446. t .125000
28464. t .125000
28488. t .125000
28584 ...125000
28588. t .125000

LOS PREMIOS DE ESTE SORTEO

CADUCAN EL 22 DE MARZO DE 1988

M.C.D.2022

Mil

01064. t .125000
01088. t .125000
01093 ...125000
01098 ...125000
01146. t .125000
01164. t .125000
01169 ...125000
01175 ...125000
01188. t .125000
01220 ...125000
01246. t .125000
01264. t .125000
01267 ...125000
01298. t .125000
01346. t .125000
01364. t .125000
01368. t .125000
01388 ...125000
01419 ...125000
01430 ...125000
01438 ...125000
01443 ...125000
01446. t .125000
01464. t .125000
01483 ...125000
01488. t .125000
01546. t .125000
01556 ...125000
01558 ...125000
01564. t .125000
01588. t .125000
01627 ...125000
01646. t .125000
01664. t .125000
01688. t .125000
01699 ...125000
01711 ...125000
01722 ...125000
01735 ...125000
01740 ...125000
01746. t .125000
01764. t .125000
01788. t .125000
01806 ...125000
01846. t .125000
01864. t .125000
01871 ...125000
01884 ...125000
01888 ...125000
01888. t .125000
01893 ...125000
01946. t .125000
01947 ...125000
01964. t .125000
01982 ...125000
01988. t .125000
01997 ...125000

Dos mil

02046. t .125000
02064. t .125000
02073 ...125000
02088. t .125000
02134 ...125000
02141 ...125000
02146. t .125000
02164. t .125000
02188. t .125000
02214 ...125000
02234 ...125000
02248. t .125000
02264. t .125000
02268. t .125000
02317 ...125000
02346. t .125000

03290 ...125000
03446. t .125000
03464. t .125000
03488. t .125000
03546. t .125000
03564. t .125000
03572 ...125000
03588. t .125000
03591 ...125000
03605 ...125000
03614 ...125000
03635. **25000000**
03646. t .125000
03664. t .125000
03680 ...125000
03688. t .125000
03718 ...125000
03738 ...125000
03746. t .125000
03764. t .125000
03788. t .125000
03846. t .125000
03864. t .125000
03867 ...125000
03886 ...125000
03888. t .125000
03897 ...125000
03900 ...125000
03920 ...125000
03931 ...125000
03946. t .125000
03947 ...125000
03964. t .125000
03967 ...125000
03988. t .125000

Cuatro mil

04007 ...125000
04015 ...125000
04046. t .125000
04051 ...125000
04064. t .125000
04071 ...125000
04079 ...125000
04088. t .125000
04103 ...125000
04135 ...125000
04146. t .125000
04153 ...125000
04160 ...125000
04164. t .125000
04188. t .125000
04246. t .125000
04259 ...125000
04264. t .125000
04268 ...125000
04288. t .125000
04336 ...125000
04346. t .125000
04363 ...125000
04364. t .125000
04388. t .125000
04446. t .125000
04464. t .125000
04488. t .125000
04529 ...125000
04546. t .125000
04546 ...125000
04564. t .125000
04588. t .125000
04646. t .125000
04657 ...125000
04664. t .125000
04688. t .125000
04739 ...125000
04746. t .125000

05714 ...125000
05846. t .125000
05864. t .125000
05878 ...125000
05883 ...125000
05888. t .125000
05895 ...125000
05900 ...125000
05926 ...125000
05935 ...125000
05938 ...125000
05946. t .125000
05964. t .125000
05988. t .125000

Seis mil

06046. t .125000
06050 ...125000
06064. t .125000
06070 ...125000
06088. t .125000
06146. t .125000
06150 ...125000
06163 ...125000
06164. t .125000
06181 ...125000
06188. t .125000
06244 ...125000
06246. t .125000
06264. t .125000
06288. t .125000
06323 ...125000
06346. t .125000
06364. t .125000
06388. t .125000
06398 ...125000
06446. t .125000
06464. t .125000
06478 ...125000
06488. t .125000
06508 ...125000
06519 ...125000
06530 ...125000
06546. t .125000
06563 ...125000
06564. t .125000
06588. t .125000
06633 ...125000
06646. t .125000
06664. t .125000
06688. t .125000
06692 ...125000
06722 ...125000
06746. t .125000
06762 ...125000
06764. t .125000
06788. t .125000
06819 ...125000
06846. t .125000
06862 ...125000
06864. t .125000
06886 ...125000
06888. t .125000
06893 ...125000
06905 ...125000
06946. t .125000
06964. t .125000
06965 ...125000
06972 ...125000
06988. t .125000
06993 ...125000

Siete mil

07006 ...125000
07046. t .125000

07986 ...125000
08046. t .125000
08055 ...125000
08064. t .125000
08072 ...125000
08088. t .125000
08129 ...125000
08146. t .125000
08162 ...125000
08164. t .125000
08169 ...125000
08188. t .125000
08230 ...125000
08246. t .125000
08264. t .125000
08268 ...125000
08288. t .125000
08346. t .125000
08364. t .125000
08375 ...125000
08384 ...125000
08388. t .125000
08434 ...125000
08446. t .125000
08464. t .125000
08487 ...125000
08488. t .125000
08518 ...125000
08546. t .125000
08564. t .125000
08580 ...125000
08588. t .125000
08646. t .125000
08655 ...125000
08658 ...125000
08664. t .125000
08688. t .125000
08746. t .125000
08764. t .125000
08766 ...125000
08767 ...125000
08788. t .125000
08846. t .125000
08864. t .125000
08888. t .125000
08914 ...125000
08932 ...125000
08946. t .125000
08957 ...125000
08964. t .125000
08966 ...125000
08985 ...125000
08988. t .125000
08990 ...125000

Nueve mil

09007 ...125000
09029 ...125000
09046. t .125000
09064. t .125000
09088. t .125000
09146. t .125000
09156 ...125000
09164. t .125000
09185 ...125000
09188. t .125000
09188 ...125000
09220 ...125000
09243 ...125000
09245 ...125000
09246. t .125000
09248 ...125000
09264. t .125000
09288. t .125000
09296 ...125000

10388. t .125000
10446. t .125000
10458. t .125000
10491 ...125000
10529 ...125000
10539 ...125000
10546. t .125000
10564. t .125000
10588. t .125000
10602 ...125000
10627 ...125000
10646. t .125000
10649 ...125000
10664. t .125000
10676 ...125000
10688. t .125000
10746. t .125000
10764. t .125000
10771 ...125000
10788. t .125000
10811 ...125000
10846. t .125000
10856 ...125000
10864. t .125000
10875 ...125000
10888. t .125000
10933 ...125000
10946. t .125000
10964. t .125000
10967 ...125000
10988. t .125000

Once mil

11001 ...125000
11005 ...125000
11027 ...125000
11029 ...125000
11036 ...125000
11045 ...125000
11046. t .125000
11057 ...125000
11064. t .125000
11078 ...125000
11088. t .125000
11097 ...125000
11100 ...125000
11132 ...125000
11146. t .125000
11162 ...125000
11164. t .125000
11173 ...125000
11188. t .125000
11215 ...125000
11233 ...125000
11246. t .125000
11264. t .125000
11276 ...125000
11288. t .125000
11346. t .125000
11355 ...125000
11364. t .125000
11380 ...125000
11388. t .125000
11446. t .125000
11449 ...125000
11450 ...125000
11464. t .125000
11477 ...125000
11488. t .125000
11546. t .125000
11560 ...125000
11564. t .125000
11573 ...125000
11585 ...125000
11588. t .125000
11606 ...125000
11646. t .125000

12588. t .125000
12618. t .125000
12646. t .125000
12654 ...125000
12664. t .125000
12688. t .125000
12705 ...125000
12746. t .125000
12764. t .125000
12788. t .125000
12827 ...125000
12839 ...125000
12846. t .125000
12851 ...125000
12864. t .125000
12888. t .125000
12946. t .125000
12964. t .125000
12988. t .125000
12993 ...125000

Trece mil

13022 ...125000
13046. t .125000
13064. t .125000
13088. t .125000
13112 ...125000
13146. t .125000
13164. t .125000
13188. t .125000
13237 ...125000
13246. t .125000
13264. t .125000
13288. t .125000
13346. t .125000
13364. t .125000
13380 ...125000
13388. t .125000
13411 ...125000
13446. t .125000
13457 ...125000
13464. t .125000
13469 ...125000
13488. t .125000
13493 ...125000
13495 ...125000
13513 ...125000
13531 ...125000
13546. t .125000
13554 ...125000
13564. t .125000
13588. t .125000
13642 ...125000
13646. t .125000
13664. t .125000
13688 ...125000
13688. t .125000
13693 ...125000
13741 ...125000
13746. t .125000
13764. t .125000
13771 ...125000
13788. t .125000
13846. t .125000
13864. t .125000
13865 ...125000
13872 ...125000
13888. t .125000
13894 ...125000
13939 ...125000
13946. t .125000
13947 ...125000
13949 ...125000
13964. t .125000
13974 ...125000
13988. t .125000

14946. t .125000
14950 ...125000
14988. t .125000
14993 ...125000

Quince mil

15015 ...125000
15046. t .125000
15064. t .125000
15080 ...125000
15088. t .125000
15139 ...125000
15146. t .125000
15150 ...125000
15164. t .125000
15188. t .125000
15246. t .125000
15264. t .125000
15273 ...125000
15288. t .125000
15346. t .125000
15364. t .125000
15368 ...125000
15371 ...125000
15377 ...125000
15388. t .125000
15446. t .125000
15462 ...125000
15464. t .125000
15488. t .125000
15546. t .125000
15564. t .125000
15588. t .125000
15614 ...125000
15620 ...125000
15646. t .125000
15664. t .125000
15666 ...125000
15685 ...125000
15688. t .125000
15714 ...125000
15738 ...125000
15746. t .125000
15764. t .125000
15788. t .125000
15800 ...125000
15846. t .125000
15857 ...125000
15864 ...125000
15864. t .125000
15888. t .125000
15918 ...125000
15940 ...125000
15946. t .125000
15964. t .125000
15988. t .125000

Dieciséis mil

16033 ...125000
16036 ...125000
16045 ...125000
16046. t .125000
16064. t .125000
16076 ...125000
16088. t .125000
16089 ...125000
16146. t .125000
16162 ...125000
16164. t .125000
16188. t .125000
16223 ...125000
16227 ...125000
16239 ...125000
16246. t .125000
16262 ...125000
16264. t .125000

17264. t .125000
17346. t .125000
17364. t .125000
17386 ...125000
17388. t .125000
17446. t .125000
17464. t .125000
17488. t .125000
17527 ...125000
17546. t .125000
17564. t .125000
17588. t .125000
17604 ...125000
17629 ...125000
17632 ...125000
17646. t .125000
17655 ...125000
17664. t .125000
17667 ...125000
17680 ...125000
17688. t .125000
17702 ...125000
17736 ...125000
17746. t .125000
17764. t .125000
17788. t .125000
17846. t .125000
17863 ...125000
17864. t .125000
17888. t .125000
17940 ...125000
17946. t .125000
17964. t .125000
17988. t .125000

Dieciocho mil

18046. t .125000
18059 ...125000
18064. t .125000
18088. t .125000
18106 ...125000
18145 ...125000
18146. t .125000
18151 ...125000
18164. t .125000
18188. t .125000
18246 ...125000
18246. t .125000
18264. t .125000
18288. t .125000
18300 ...125000
18346. t .125000
18364. t .125000
18388. t .125000
18446. t .125000
18456 ...125000
18464. t .125000
18471 ...125000
18488. t .125000
18537 ...125000
18546. t .125000
18561 ...125000
18564. t .125000
18565 ...125000
18576 ...125000
18588. t .125000
18620 ...125000
18646. t .125000
18648 ...125000
18650 ...125000
18664. t .125000
18667 ...125000
18674 ...125000
18687 ...125000
18688. t .125000
18707 ...125000

19588. t .125000
19641 ...125000
19646. t .125000
19741 ...125000
19746. t .125000
19764. t .125000
19776 ...125000
19788. t .125000
19799 ...125000
19846. t .125000
19864. t .125000
19888. t .125000
19923 ...125000
19946. t .125000
19964. t .125000
19974 ...125000
19985 ...125000
19988. t .125000

Veinte mil

20000. c. 125000
20001. c. 125000
20002. c. 125000
20003. c. 125000
20004. c. 125000
20005. c. 125000
20006. c. 125000
20007. c. 125000
20008. c. 125000
20009. c. 125000
20010. c. 125000
20011. c. 125000
20012. c. 125000
20013. c. 125000
20014. c. 125000
20015. c. 125000
20016 ...125000
20016. c. 125000
20017. c. 125000
20018. c. 125000
20019. c. 125000
20020. c. 125000
20021. c. 125000
20022. c. 125000
20023. c. 125000
20024. c. 125000
20025. c. 125000
20026. c. 125000
20027. c. 125000
20028. c. 125000
20029. c. 125000
20030. c. 125000
20031. c. 125000
20032. c. 125000
20033. c. 125000
20034. c. 125000
20035. c. 125000
20036 ...125000
20036. c. 125000
20037. c. 125000
20038. c. 125000
20039. c. 125000
20040. c. 125000
20041. c. 125000
20042. c. 125000
20043. c. 125000
20044. c. 125000
20045. c. 125000
20046. c. 125000
20046. t .125000
20047. c. 125000
20048. c. 125000
20049. c. 125000
20050. c. 125000
20051. c. 125000
20052. c. 125000
20053. c. 125000
20054. c. 125000

20132 ...125000
20146. t .125000
20188. t .125000
20246. t .125000
20264. t .125000
20287 ...125000
20288. t .125000
20326 ...125000
20346. t .125000
20364. t .125000
20388. t .125000
20395 ...125000
20410 ...125000
20434 ...125000
20446. t .125000
20452 ...125000
20454 ...125000
20464. t .125000
20488. t .125000
20546. t .125000
20556 ...125000
20564. t .125000
20584 ...125000
20588. t .125000
20630 ...125000
20637 ...125000
20646. t .125000
20662 ...125000
20664. t .125000
20676 ...125000
20688. t .125000
20695 ...125000
20737 ...125000
20746. t .125000
20764. t .125000
20784 ...125000
20788. t .125000
20814 ...125000
20846. t .125000
20864. t .125000
20888. t .125000
20913 ...125000
20939 ...125000
20944 ...125000
20946. t .125000
20964. t .125000
20988. t .125000

Veintiún mil

21046. t .125000
21049 ...125000
21064. t .125000
21088. t .125000
21146. t .125000
21164. t .125000
21188 ...125000
21188. t .125000
21234 ...125000
21246. t .125000
21264. t .125000
21288. t .125000
21301 ...125000
21343 ...125000
21346. t .125000
21354 ...125000
21364. t .125000
21388. t .125000
21389 ...125000
21400 ...125000
21442 ...125000
21446. t .125000
21464. t .125000
21484 ...125000
21488. t .125000
21503 ...125000
21513 ...125000
21540 ...125000

22480 ...125000
22485 ...125000
22523 ...125000
22546. t .125000
22564. t .125000
22588. t .125000
22589 ...125000
22646. t .125000
22664. t .125000
22687 ...125000
22688. t .125000
22746. t .125000
22764. t .125000
22788. t .125000
22820 ...125000
22846. t .125000
22864. t .125000
22888. t .125000
22889 ...125000
22890 ...125000
22905 ...125000
22946. t .125000
22964. t .125000
22981 ...125000
22988. t .125000

Veintitrés mil

23013 ...125000
23046. t .125000
23064. t .125000
23087 ...125000
23088. t .125000
23106 ...125000
23118 ...125000
23119 ...125000
23123 ...125000
23146. t .125000
23164. t .125000
23188. t .125000
23208 ...125000
23246. t .125000
23264. t .125000
23288. t .125000
23319 ...125000
23346. t .125000
23355 ...125000
23364. t .125000
23384 ...125000
23388. t .125000
23425 ...125000
23446. t .125000
23464. t .125000
23488. t .125000
23503 ...125000
23525 ...125000
23529 ...125000
23544 ...125000
23546. t .125000
23564. t .125000
23571 ...125000
23588. t .125000
23646. t .125000
23664. t .125000
23677 ...125000
23688. t .125000
23725 ...125000
23736 ...125000
23746. t .125000
23752 ...125000
23764. t .125000
23788 ...125000
23788. t .125000
23796 ...125000
23807 ...125000
23823 ...125000
23846. t .125000

22715. c. 125000
24716. c. 125000
24720. c. 125000
24721. c. 125000
24722. c. 125000
24723. c. 125000
24724. c. 125000
24725. c. 125000
24725 ...125000
24726. c. 125000
24727. c. 125000
24728. c. 125000
24729. c. 125000
24730. c. 125000
24731. c. 125000
24732. c. 125000
24733. c. 125000
24734. c. 125000
24735. c. 125000
24736. c. 125000
24737. c. 125000
24738. c. 125000
24739. c. 125000
24740. c. 125000
24741. c. 125000
24742. c. 125000
24743. c. 125000
24744. c. 125000
24745. c. 125000
24745. a. **1500000**

24746
120.000.000
DE PESETAS

24747. a. **1500000**
24747. c. 125000
24748. c. 125000
24749. c. 125000
24750. c. 125000
24751. c. 125000
24752. c. 125000
24753. c. 125000
24754. c. 125000
24755. c. 125000
24756. c. 125000
24757. c. 125000
24758. c. 125000
24759. c. 125000
24760. c. 125000
24761. c. 125000
24762. c. 125000
24763. c. 125000
24764. c. 125000
24764. t .125000
24765. c. 125000
24766. c. 125000
24767. c. 125000
24768. c. 125000
24769. c. 125000
24770. c. 125000
24771. c. 125000
24772. c. 125000
24773. c. 125000
24774. c. 125000
24775. c. 125000
24776. c. 125000
24777. c. 125000
24778. c. 125000
24779. c. 125000
24780. c. 125000
24781. c. 125000
24782. c. 125000
24783. c. 125000
24784. c. 125000

25533 ...125000
25546. t .125000
25566 ...125000
25620 ...125000
25642 ...125000
25646. t .125000
25664. t .125000
25688. t .125000
25710 ...125000
25746. t .125000
25761 ...125000
25762 ...125000
25764. t .125000
25788. t .125000
25846. t .125000
25861 ...125000
25864. t .125000
25888. t .125000
25943 ...125000
25946. t .125000
25948 ...125000
25964. t .125000
25988. t .125000
25989 ...125000

Veintiséis mil

26044 ...125000
26046. t .125000
26053 ...125000
26064. t .125000
26072 ...125000
26088. t .125000
26106 ...125000
26146. t .125000
26164. t .125000
26164 ...125000
26168 ...125000
26188. t .125000
26190 ...125000
26226 ...125000
26240 ...125000
26242 ...125000
26246. t .125000
26254 ...125000
26264. t .125000
26286 ...125000
26288. t .125000
26307 ...125000
26310 ...125000
26316 ...125000
26317 ...125000
26346. t .125000
26346 ...125000
26364. t .125000
26388. t .125000
26444 ...125000
26446. t .125000
26464. t .125000
26488. t .125000
26500. c. 125000
26501. c. 125000
26502. c. 125000
26503. c. 125000
26504. c. 125000
26505. c. 125000
26506. c. 125000
26507. c. 125000
26508. c. 125000
26509. c. 125000
26510. c. 125000
26511. c. 125000
26512. c. 125000
26513. c. 125000
26514. c. 125000
26515. c. 125000
26516. c. 125000
26517. c. 125000

26569. c. 125000
26570. c. 125000
26572. c. 125000
26573. c. 125000
26574. c. 125000
26575. c. 125000
26576. c. 125000
26577. c. 125000
26578. c. 125000
26579. c. 125000
26580. c. 125000
26581. c. 125000
26582. c. 125000
26583. c. 125000
26584. c. 125000
26585. c. 125000
26586. c. 125000
26587. c. 125000
26587. a. **1200000**

26588
60.000.000
DE PESETAS

26589. a. **1200000**
26589. c. 125000
26590. c. 125000
26591. c. 125000
26592. c. 125000
26593. c. 125000
26594. c. 125000
26595. c. 125000
26596. c. 125000
26597. c. 125000
26598. c. 125000
26599. c. 125000
26623 ...125000
26646. t .125000
26664. t .125000
26688. t .125000
26725 ...125000
26746. t .125000
26756 ...125000
26764. t .125000
26788. t .125000
26846. t .125000
26848 ...125000
26864. t .125000
26888. t .125000
26890 ...125000
26946. t .125000
26964. t .125000
26988. t .125000

Veintisiete mil

27010 ...125000
27016 ...125000
27046. t .125000
27064. t .125000
27071 ...125000
27088. t .125000
27104 ...125000
27140. t .125000
27164. t .125000
27188. t .125000
27194 ...125000
27246. t .125000
27264. t .125000
27269 ...125000
27288. t .125000
27301 ...125000
27346. t .125000
27354 ...125000
27364. t .125000
27388. t .125000

28464. t .125000
28488. t .125000
28584 ...125000
28588. t .125000
28631 ...125000
28637 ...125000
28646. t .125000
28654 ...125000
28664. t .125000
28688. t .125000
28689 ...125000
28698 ...125000
28702 ...125000
28714 ...125000
28720 ...125000
28722 ...125000
28746. t .125000
28764. t .125000
28778 ...125000
28788. t .125000
28841 ...125000
28846. t .125000
28854 ...125000
28864. t .125000
28888. t .125000
28946. t .125000
28955 ...125000
28964. t .125000
28966 ...125000
28988. t .125000

Veintinueve mil

29046. t .125000
29054 ...125000
29064. t .125000
29075 ...125000
29088. t .125000
29146. t .125000
29147 ...125000
29164. t .125000
29188. t .125000
29229 ...125000
29246. t .125000
29264. t .125000
29288. t .125000
29321 ...125000
29334 ...125000
29346. t .125000
29346 ...125000
29349 ...125000
29364. t .125000
29385 ...125000
29388. t .125000
29446. t .125000
29464. t .125000
29471 ...125000
29488. t .125000
29496 ...125000
29542 ...125000
29546. t .125000
29564. t .125000
29588. t .125000
29626 ...125000
29646. t .125000
29664. t .125000
29688. t .125000
29737 ...125000
29746. t .125000
29750 ...125000
29764. t .125000
29788. t .125000
29818 ...125000
29846. t .125000
29855 ...125000
29864. t .125000
29888. t .125000

M.C.D.2022

Treinta y un mil

31046. t .125000
31064. t .125000
31072 ...125000
31088. t .125000
31140 ...125000
31146. t .125000
31151 ...125000
31164. t .125000
31188. t .125000
31246. t .125000
31246 ...125000
31251 ...125000
31264. t .125000
31288. t .125000
31338 ...125000
31344 ...125000
31346. t .125000
31364. t .125000
31388. t .125000
31391 ...125000
31400 ...125000
31434 ...125000
31445 ...125000
31446. t .125000
31451 ...125000
31464. t .125000
31467 ...125000
31475 ...125000
31488. t .125000
31546. t .125000
31564. t .125000
31588. t .125000
31646. t .125000
31664. t .125000
31667 ...125000
31681 ...125000
31688. t .125000
31724 ...125000
31735 ...125000
31746. t .125000
31756 ...125000
31764. t .125000
31788. t .125000
31792 ...125000
31827 ...125000
31846. t .125000
31864. t .125000
31888. t .125000
31915 ...125000
31924 ...125000
31932 ...125000
31946. t .125000
31964. t .125000
31974 ...125000
31988. t .125000

Treinta y dos mil

32026 ...125000
32046. t .125000
32064. t .125000
32088. t .125000
32144 ...125000
32146. t .125000
32164. t .125000
32170 ...125000
32188. t .125000
32225 ...125000
32246. t .125000
32259 ...125000
32264. t .125000
33433 ...125000
33446. t .125000
33464. t .125000
33488. t .125000
33509 ...125000
33546. t .125000
33564. t .125000
33588. t .125000
33612 ...125000
33646. t .125000
33664. t .125000
33688. t .125000
33705 ...125000
33746. t .125000
33764. t .125000
33788. t .125000
33793 ...125000
33846. t .125000
33864. t .125000
33888. t .125000
33946. t .125000
33964. t .125000
33988. t .125000

Treinta y cuatro mil

34040 ...125000
34046. t .125000
34064. t .125000
34074 ...125000
34088. t .125000
34116 ...125000
34146. t .125000
34164. t .125000
34165 ...125000
34178 ...125000
34188. t .125000
34200 ...125000
34246. t .125000
34264. t .125000
34288. t .125000
34302 ...125000
34312 ...125000
34346. t .125000
34364. t .125000
34388. t .125000
34418 ...125000
34446. t .125000
34464. t .125000
34488. t .125000
34488 ...125000
34532 ...125000
34546. t .125000
34564. t .125000
34588. t .125000
34596 ...125000
34632 ...125000
34640 ...125000
34646. t .125000
34664. t .125000
34664 ...125000
34668 ...125000
34688. t .125000
34746. t .125000
34764. t .125000
34788. t .125000
34846. t .125000
34864. t .125000
34888. t .125000
34904 ...125000
34946. t .125000
34964. t .125000
34974 ...125000
36064. t .125000
36082 ...125000
36088. t .125000
36132 ...125000
36146. t .125000
36164. t .125000
36179 ...125000
36188. t .125000
36202 ...125000
36246. t .125000
36264. t .125000
36288. t .125000
36298 ...125000
36304 ...125000
36346. t .125000
36364. t .125000
36388. t .125000
36408 ...125000
36428 ...125000
36446. t .125000
36464. t .125000
36488. t .125000
36537 ...125000
36538 ...125000
36546. t .125000
36547 ...125000
36564. t .125000
36588. t .125000
36607 ...125000
36646. t .125000
36659 ...125000
36664. t .125000
36688. t .125000
36722 ...125000
36738 ...125000
36741 ...125000
36746. t .125000
36764. t .125000
36776 ...125000
36782 ...125000
36788. t .125000
36809 ...125000
36846. t .125000
36851 ...125000
36864. t .125000
36888. t .125000
36895 ...125000
36924 ...125000
36946. t .125000
36964. t .125000
36983 ...125000
36988. t .125000

Treinta y siete mil

37029 ...125000
37046. t .125000
37064. t .125000
37085 ...125000
37088. t .125000
37108 ...125000
37136 ...125000
37146. t .125000
37164. t .125000
37165 ...125000
37167 ...125000
37188. t .125000
37246. t .125000
37264. t .125000
37284 ...125000
37288. t .125000
37300 ...125000
37322 ...125000
38385 ...125000
38388. t .125000
38446. t .125000
38464. t .125000
38488. t .125000
38546. t .125000
38550 ...125000
38555 ...125000
38564. t .125000
38588. t .125000
38622 ...125000
38643 ...125000
38646. t .125000
38649 ...125000
38650 ...125000
38664. t .125000
38688. t .125000
38746. t .125000
38761 ...125000
38764. t .125000
38788. t .125000
38817 ...125000
38828 ...125000
38841 ...125000
38846. t .125000
38864. t .125000
38888. t .125000
38912 ...125000
38946. t .125000
38950 ...125000
38964. t .125000
38988. t .125000
38992 ...125000

Treinta y nueve mil

39046. t .125000
39064. t .125000
39088. t .125000
39114 ...125000
39146. t .125000
39164. t .125000
39188. t .125000
39206 ...125000
39207 ...125000
39226 ...125000
39228 ...125000
39246. t .125000
39264. t .125000
39288. t .125000
39310 ...125000
39346. t .125000
39359 ...125000
39364. t .125000
39373 ...125000
39388. t .125000
39444 ...125000
39446. t .125000
39464. t .125000
39468 ...125000
39483. t .125000
39546. t .125000
39558 ...125000
39563 ...125000
39564. t .125000
39588. t .125000
39595 ...125000
39626 ...125000
39646. t .125000
39664. t .125000
39688. t .125000
39699 ...125000
39704 ...125000
40788. t .125000
40846. t .125000
40864. t .125000
40888. t .125000
40931 ...125000
40946. t .125000
40961 ...125000
40964. t .125000
40988. t .125000
40999 ...125000

Cuarenta y un mil

41046. t .125000
41064. t .125000
41088. t .125000
41100 ...125000
41146. t .125000
41160 ...125000
41164. t .125000
41188. t .125000
41232 ...125000
41246. t .125000
41264. t .125000
41274 ...125000
41279 ...125000
41288. t .125000
41313 ...125000
41346. t .125000
41364. t .125000
41388. t .125000
41440 ...125000
41446. t .125000
41464. t .125000
41488. t .125000
41546. t .125000
41562 ...125000
41564. t .125000
41578 ...125000
41588. t .125000
41593 ...125000
41604 ...125000
41637 ...125000
41640 ...125000
41664. t .125000
41688. t .125000
41719 ...125000
41746. t .125000
41764. t .125000
41788. t .125000
41807 ...125000
41846. t .125000
41864. t .125000
41866 ...125000
41888. t .125000
41946. t .125000
41954 ...125000
41964. t .125000
41982 ...125000
41988. t .125000

Cuarenta y dos mil

42016 ...125000
42046 ...125000
42046. t .125000
42064. t .125000
42070 ...125000
42073 ...125000
42088. t .125000
42113 ...125000
43288. t .125000
43346. t .125000
43356 ...125000
43364. t .125000
43388. t .125000
43439 ...125000
43446. t .125000
43464. t .125000
43488. t .125000
43497 ...125000
43506 ...125000
43546. t .125000
43564. t .125000
43580 ...125000
43588. t .125000
43639 ...125000
43646. t .125000
43664. t .125000
43688. t .125000
43691 ...125000
43693 ...125000
43708 ...125000
43733 ...125000
43735 ...125000
43746. t .125000
43764. t .125000
43788. t .125000
43795 ...125000
43821 ...125000
43844 ...125000
43846. t .125000
43851 ...125000
43864. t .125000
43870 ...125000
43873 ...125000
43885 ...125000
43888. t .125000
43914 ...125000
43940 ...125000
43946. t .125000
43949 ...125000
43955 ...125000
43964. t .125000
43968 ...125000
43971 ...125000
43973 ...125000
43988. t .125000

Cuarenta y cuatro mil

44004 ...125000
44015 ...125000
44046. t .125000
44064. t .125000
44088. t .125000
44090 ...125000
44146. t .125000
44152 ...125000
44154 ...125000
44164. t .125000
44188. t .125000
44246. t .125000
44264 ...125000
44264. t .125000
44271 ...125000
44272 ...125000
44288. t .125000
44339 ...125000
44346. t .125000
44355 ...125000
44364. t .125000
44388. t .125000
44395 ...125000
45455 ...125000
45464. t .125000
45488. t .125000
45546. t .125000
45564. t .125000
45581 ...125000
45588. t .125000
45628 ...125000
45630 ...125000
45634 ...125000
45646. t .125000
45664. t .125000
45688. t .125000
45712 ...125000
45743 ...125000
45746. t .125000
45764. t .125000
45788. t .125000
45820 ...125000
45829 ...125000
45846. t .125000
45864. t .125000
45875 ...125000
45888. t .125000
45935 ...125000
45946. t .125000
45954 ...125000
45964. t .125000
45988. t .125000

Cuarenta y seis mil

46019 ...125000
46039 ...125000
46044 ...125000
46046. t .125000
46054 ...125000
46063 ...125000
46064. t .125000
46069 ...125000
46088. t .125000
46146. t .125000
46164. t .125000
46173 ...125000
46188. t .125000
46224 ...125000
46246. t .125000
46264. t .125000
46269 ...125000
46275 ...125000
46288. t .125000
46344 ...125000
46346. t .125000
46364. t .125000
46388. t .125000
46446. t .125000
46452 ...125000
46464. t .125000
46482 ...125000
46488. t .125000
46546. t .125000
46564. t .125000
46588. t .125000
46595 ...125000
46646. t .125000
46664. t .125000
46668 ...125000
46688. t .125000
46705 ...125000
46731 ...125000
46746. t .125000
46763 ...125000
46764. t .125000
47888. t .125000
47921 ...125000
47946. t .125000
47947 ...125000
47948 ...125000
47964. t .125000
47987 ...125000
47988. t .125000

Cuarenta y ocho mil

48042 ...125000
48043 ...125000
48046. t .125000
48064. t .125000
48064 ...125000
48084 ...125000
48088. t .125000
48146. t .125000
48154 ...125000
48160 ...125000
48164. t .125000
48169 ...125000
48188. t .125000
48246. t .125000
48264. t .125000
48288. t .125000
48307 ...125000
48346. t .125000
48364. t .125000
48388. t .125000
48402 ...125000
48446. t .125000
48464. t .125000
48488. t .125000
48503 ...125000
48521 ...125000
48546. t .125000
48550 ...125000
48562 ...125000
48564. t .125000
48588. t .125000
48611 ...125000
48646. t .125000
48664. t .125000
48688. t .125000
48696 ...125000
48711 ...125000
48746. t .125000
48764. t .125000
48781 ...125000
48788. t .125000
48818 ...125000
48838 ...125000
48846. t .125000
48864. t .125000
48888. t .125000
48943 ...125000
48946. t .125000
48949 ...125000
48964. t .125000
48988. t .125000

Cuarenta y nueve mil

49030 ...125000
49036 ...125000
49046. t .125000
49061 ...125000
49064. t .125000
49083 ...125000
49088. t .125000
49103 ...125000
50264. t .125000
50276 ...125000
50288. t .125000
50293 ...125000
50346. t .125000
50357 ...125000
50364. t .125000
50388. t .125000
50394 ...125000
50414 ...125000
50419 ...125000
50425 ...125000
50439 ...125000
50446. t .125000
50458 ...125000
50464. t .125000
50488. t .125000
50532 ...125000
50546. t .125000
50564. t .125000
50578 ...125000
50588. t .125000
50611 ...125000
50619 ...125000
50646. t .125000
50664. t .125000
50688. t .125000
50704 ...125000
50725 ...125000
50746. t .125000
50764. t .125000
50788. t .125000
50808 ...125000
50846. t .125000
50864. t .125000
50888. t .125000
50946. t .125000
50953 ...125000
50964. t .125000
50988. t .125000

Cincuenta y un mil

51008 ...125000
51029 ...125000
51046. t .125000
51058 ...125000
51064. t .125000
51065 ...125000
51073 ...125000
51088 ...125000
51088. t .125000
51094 ...125000
51103 ...125000
51146. t .125000
51164. t .125000
51188. t .125000
51237 ...125000
51246. t .125000
51264. t .125000
51278 ...125000
51288. t .125000
51316 ...125000
51346. t .125000
51364. t .125000
51388. t .125000
51446. t .125000
51464. t .125000
51488. t .125000
51523 ...125000
51542 ...125000
51546. t .125000
51564. t .125000
52783 ...125000
52788. t .125000
52788 ...125000
52790 ...125000
52801 ...125000
52846. t .125000
52864. t .125000
52880 ...125000
52888. t .125000
52909 ...125000
52912 ...125000
52929 ...125000
52946. t .125000
52964. t .125000
52966 ...125000
52967 ...125000
52987 ...125000
52988. t .125000

Cincuenta y tres mil

53030 ...125000
53046. t .125000
53051 ...125000
53064. t .125000
53088. t .125000
53146. t .125000
53164. t .125000
53166 ...125000
53188. t .125000
53215 ...125000
53224 ...125000
53227 ...125000
53246. t .125000
53264. t .125000
53288. t .125000
53289 ...125000
53346. t .125000
53364. t .125000
53388. t .125000
53446. t .125000
53464. t .125000
53488. t .125000
53513 ...125000
53546. t .125000
53549 ...125000
53563 ...125000
53564. t .125000
53571 ...125000
53576 ...125000
53588. t .125000
53644 ...125000
53646. t .125000
53664. t .125000
53681 ...125000
53688. t .125000
53746. t .125000
53764. t .125000
53768 ...125000
53788. t .125000
53805 ...125000
53810 ...125000
53846. t .125000
53864. t .125000
53864 ...125000
53888. t .125000
53930 ...125000
53946. t .125000
53959 ...125000
53964. t .125000
53988. t .125000
55088. t .125000
55146. t .125000
55164. t .125000
55188. t .125000
55246. t .125000
55247 ...125000
55264. t .125000
55268 ...125000
55272 ...125000
55288. t .125000
55311 ...125000
55314 ...125000
55329 ...125000
55346. t .125000
55364. t .125000
55388. t .125000
55429 ...125000
55446. t .125000
55449 ...125000
55459 ...125000
55461 ...125000
55464. t .125000
55488. t .125000
55521 ...125000
55546. t .125000
55564. t .125000
55588. t .125000
55646. t .125000
55660 ...125000
55663 ...125000
55664. t .125000
55688. t .125000
55697 ...125000
55719 ...125000
55735 ...125000
55746. t .125000
55764. t .125000
55788. t .125000
55823 ...125000
55843 ...125000
55846. t .125000
55864. t .125000
55888. t .125000
55926 ...125000
55946. t .125000
55961 ...125000
55962 ...125000
55964. t .125000
55966 ...125000
55986 ...125000
55988. t .125000
55994 ...125000

Cincuenta y seis mil

56016 ...125000
56046. t .125000
56064. t .125000
56086. t .125000
56146. t .125000
56164. t .125000
56181 ...125000
56188. t .125000
56220 ...125000
56223 ...125000
56246. t .125000
56264. t .125000
56288. t .125000
56320 ...125000
56346. t .125000
57536. t .125000
57623 ...125000
57626 ...125000
57645 ...125000
57646. t .125000
57649 ...125000
57664. t .125000
57688. t .125000
57717 ...125000
57746. t .125000
57764. t .125000
57788. t .125000
57830 ...125000
57844 ...125000
57846. t .125000
57864. t .125000
57888. t .125000
57924 ...125000
57928 ...125000
57946. t .125000
57964. t .125000
57972 ...125000
57988. t .125000

Cincuenta y ocho mil

58046. t .125000
58056 ...125000
58061 ...125000
58064. t .125000
58088. t .125000
58146. t .125000
58164. t .125000
58188. t .125000
58246. t .125000
58264. t .125000
58273 ...125000
58283 ...125000
58288. t .125000
58341 ...125000
58346. t .125000
58364. t .125000
58377 ...125000
58388. t .125000
58416 ...125000
58446. t .125000
58461 ...125000
58464. t .125000
58483 ...125000
58488. t .125000
58546. t .125000
58549 ...125000
58564. t .125000
58567 ...125000
58588. t .125000
58592 ...125000
58599 ...125000
58646. t .125000
58664. t .125000
58688. t .125000
58746. t .125000
58764. t .125000
58788. t .125000
58828 ...125000
58846. t .125000
58864. t .125000
58888. t .125000
58926 ...125000
58946. t .125000
58964. t .125000
58982 ...125000
58988. t .125000
60174 ...125000
60177 ...125000
60188. t .125000
60212 ...125000
60228 ...125000
60246. t .125000
60264. t .125000
60288. t .125000
60346. t .125000
60358 ...125000
60364. t .125000
60377 ...125000
60384 ...125000
60388. t .125000
60438 ...125000
60446. t .125000
60464. t .125000
60473 ...125000
60488. t .125000
60497 ...125000
60519 ...125000
60520 ...125000
60534 ...125000
60546. t .125000
60549 ...125000
60564. t .125000
60588. t .125000
60615 ...125000
60641 ...125000
60646. t .125000
60664. t .125000

Sesenta y tres mil

60679 ...125000
60688. t .125000
60701 ...125000
60746. t .125000
60764. t .125000
60788. t .125000
60795 ...125000
60846. t .125000
60847 ...125000
60864. t .125000
60867 ...125000
60888. t .125000
60893 ...125000
60909 ...125000
60918 ...125000
60930 ...125000
60946. t .125000
60964. t .125000
60988. t .125000

Sesenta y un mil

61014 ...125000
61020 ...125000
61045 ...125000
61046. t .125000
61052 ...125000
61064. t .125000
61065 ...125000
61084 ...125000
61088. t .125000
61089 ...125000
61132 ...125000
61142 ...125000
61146. t .125000
61162 ...125000
61164 ...125000
61164. t .125000
61188. t .125000
61246. t .125000
61264. t .125000
62546. t .125000
62553 ...125000
62561 ...125000
62564. t .125000
62588. t .125000
62606 ...125000
62646. t .125000
62664. t .125000
62665 ...125000
62688. t .125000
62706 ...125000
62727 ...125000
62746. t .125000
62764. t .125000
62778 ...125000
62788. t .125000
62829 ...125000
62843 ...125000
62846. t .125000
62857 ...125000
62864. t .125000
62888. t .125000
62897 ...125000
62923 ...125000
62924 ...125000
62946. t .125000
62963 ...125000
62964. t .125000
62988. t .125000
62997 ...125000

Sesenta y tres mil

63000 ...125000
63045 ...125000
63046. t .125000
63064. t .125000
63086 ...125000
63088. t .125000
63106 ...125000
63129 ...125000
63142 ...125000
63146. t .125000
63164. t .125000
63188. t .125000
63235 ...125000
63246. t .125000
63264. t .125000
63276 ...125000
63277. .6000000
63288. t .125000
63295 ...125000
63314 ...125000
63324 ...125000
63342 ...125000
63346. t .125000
63364. t .125000
63376 ...125000
63388. t .125000
63410 ...125000
63446. t .125000
63464. t .125000
63483. t .125000
63491 ...125000
63535 ...125000
63541 ...125000
63546. t .125000
63564. t .125000
63585 ...125000
63588. t .125000
63592 ...125000
63600 ...125000
64802 ...125000
64809 ...125000
64818 ...125000
64824 ...125000
64840 ...125000
64846. t .125000
64864. t .125000
64888. t .125000
64936 ...125000
64946. t .125000
64964. t .125000
64988. t .125000

Sesenta y cinco mil

65001 ...125000
65037 ...125000
65046. t .125000
65064. t .125000
65088. t .125000
65146. t .125000
65147 ...125000
65164. t .125000
65188. t .125000
65189 ...125000
65246. t .125000
65264 ...125000
65264. t .125000
65266 ...125000
65288. t .125000
65332 ...125000
65346. t .125000
65364. t .125000
65388. t .125000
65412 ...125000
65422 ...125000
65446. t .125000
65464. t .125000
65488. t .125000
65492 ...125000
65494 ...125000
65533 ...125000
65546. t .125000
65549 ...125000
65564. t .125000
65577 ...125000
65588. t .125000
65615 ...125000
65621 ...125000
65625 ...125000
65646. t .125000
65655 ...125000
65656 ...125000
65664. t .125000
65688. t .125000
65726 ...125000
65746. t .125000
65746 ...125000
65764. t .125000
65786. t .125000
65832 ...125000
65846. t .125000
65864. t .125000
65874 ...125000
65884 ...125000
65888. t .125000
65906 ...125000
65946. t .125000
65961 ...125000
65964. t .125000
65988. t .125000

NOTA. Además de los números expresados en esta lista, han sido agraciados con el reintegro de 25.000 pesetas cada uno, todos los billetes que terminen en 4, a excepción del que ha obtenido el premio mayor.

M.C.D.2022

Aguilar de Campoo

¡NAVIDAD!

¡Ha llegado Navidad!

La Navidad despoja a álamos y chopos de sus últimas hojas. Hojas que son ahora alfombra púrpura del Soto, mecidas a capricho de los gélidos vientos invernales.

Hojas que fueron antes verdes parasoles de 1 vega, alivio fresco en el caminar de quien camina; de pájaros cobijo y ornato de parques y jardines.

¡Ha llegado Navidad!

Como de los árboles el viento, la Navidad despoja de hojarasca el corazón de los humanos un momento y, nos permite ver en él, aunque fugaces, esperanzados destellos de amor fraterno, si bien que, tan fugaces, que nunca sabemos, porque no hay tiempo para ello, si lo que expresan son reales o fingidos sentimientos.

¿Por qué no será siempre Navidad?

En Navidad amigos y no amigos, nos tendemos la mano y estrechamos con fuerza la del otro, como si un pacto estuviéramos firmando; incluso a los ojos nos miramos, los que ayer al cruzarnos en los caminos de la vida cada día, fingiendo distracción por no mirarnos, no nos vemos. ¿Porqué no será siempre Navidad?

Qué bonito es creerse las mentiras, aceptando del otros cumplidos: creer ingenuamente que, en la amistad no crecen las ortigas. Que es verdad el hipócrita deseo, expresado en "ramo de flores", envuelto en celofanes zalameros y lazos de sonrisa. Que son ciertos los deseos de Paz que nos envían.

¿Por qué no será siempre Navidad?

¿Por qué en el mes de enero ya —sin rubor— corremos las cortinas de tules e ilusión que engalanada con rosas y regalos con frases rebuscadas, ocultaron unos días la triste realidad?

¿Por qué no es siempre Navidad?

¿Por qué no son ciertos los deseos de "Felicidad", con que nos obsequian cuando cada año llega la Navidad?

En Navidad, el más hipócrita de los seres vivos pone en marcha su inmensa capacidad de fingimiento. En un gesto que puede ser más bien, mueca de jugador de cartas que signo de amistad, saca el hombre profusamente a recluir sus dientes en vanal sonrisa, no sabemos bien si para agradar, o para que el interlocutor deduzca de su contemplación, la capacidad agresiva del individuo mostrando de paso aquel "colmillo de oro", con el que quiere jalonar su territorialidad.

No importa cual fuera la "lectura" del mensaje, porque nosotros solamente queremos entender que estamos en Navidad. Hagamos un esfuerzo todos y en, voto de humildad, renovar el deseo de Felicidad, cada día, si es sincero el que nos hacemos hoy. Desterremos de nosotros la envidia, el odio, la maldad, malos modales... porque si no es así, ¿cómo puede ampliarse tu deseo de —para mí— Felicidad?

GOMEZ-CLAUSIN

Carrión de los Condes

Interesante programa de actos para la Navidad

El ayuntamiento de Carrión de los Condes ha organizado una serie de actos durante la Navidad 87-88 con muy buen acierto. El día 21 han dado ya comienzo estas jornadas, a las 8 de la tarde, en el Teatro Sarabia de esta ciudad, con un brillante festival infantil en el que participó el grupo infantil «Rabi Dom Sem Tob», con la obra «El Príncipe feliz», de Bernard Shaw. También intervino Cristina Manso, la reciente campeona del concurso de piano «Royal» en Castilla y León y la Banda juvenil «Chanfix».

Ayer martes, a las seis de la tarde, tuvo lugar en el colegio de las M. Filipenses una jornada gastronómica a cargo del Hotel HUSA Castilla Vieja de Palencia.

Hoy miércoles, día 23, el grupo «Rabi Dom Sem Tob» pondrá en escena la obra de teatro «Vamos a contar mentiras» de Alfonso Paso. Será a las 8 de la tarde, en el Teatro Sarabia.

El próximo sábado, día 26, se proyectará una película infantil, a las 7.30 de la tarde, también en el Teatro Sarabia. Concretamente será «Los Comancheros», protagonizada por John Wayne.

El día 29 actuará la Coral carrionesa, que interpretará varios villancicos. También intervendrá el Dúo de Guitarra Clásica Española y el Coro parroquial Nuestra Señora de Belén, recientemente vencedor del Concurso de Villancicos que organiza anualmente el ayuntamiento de Palencia.

El día 28, el plato fuerte de estas jornadas. Aunque es el día de Los Santos Inocentes es cierto que el acto se va a celebrar con una charla-coloquio sobre «La actualidad taurina», en la que intervendrán dos matadores de toros de gran actualidad, uno Luis Francisco Esplá, que ya triunfó en Carrión de los Condes en su época de novillero y el otro Jorge Manrique, la joven promesa de Medina de Rioseco (Valladolid). También estarán presentes el superfamoso ganadero Victorino Martín, el empresario vallisoletano Arsenio Alvarez y el crítico taurino de la Cadena Ser Manuel Illana. Será a las 8 de la tarde, en el Teatro Sarabia.

El día 4 se proyectará una nueva película dedicada a los niños, concretamente la titulada «Viaje al centro de la tierra», basada en la obra de Julio Verne.

Finalmente, el día 5, tendrá lugar la Cabalgata de Reyes y posteriormente, en el Teatro Sarabia, se entregarán los regalos a los niños que así lo deseen.

También habrá, como en años anteriores, concurso de escaparates y belenes familiares, para lo cual las inscripciones puede realizarse en el ayuntamiento hasta el día 24.

Enhorabuena a la comisión organizadora, que es la de Cultura de nuestro ayuntamiento, con la colaboración de la Asociación Local de Amas de Casa.

J. L. P.

Lantadilla

NUMEROS 144-145 DE LA REVISTA "LANTADA"

Con una dedicación especial a la Navidad, la revista "Lantada", de Lantadilla, ha publicado de forma conjunta sus números 144 y 145.

Un total de dieciséis páginas, en las que, además de desear un feliz Año Nuevo a sus lectores, recoge narraciones cortas, una biografía breve de Hernán Cortés y otra del novelista Luis Coloma, y varias noticias relativas a la localidad de Lantadilla, entre otras informaciones.

En su última página, "Lantada" incluye bienaventuranzas y un decálogo para la Navidad, del que extraemos su tercer "mandamiento": Durante todas las Navidades 87 tu eslogan será "tener un corazón sin puertas y las manos siempre abiertas".

ASTUDILLO

Nueva Central Telefónica Automática

CON UNA INVERSION DE 28 MILLONES DE PESETAS

El lunes, día 21, ha entrado en servicio la nueva Central Telefónica Automática de Astudillo.

Esta nueva Central es del Sistema PC-32 equipada con 400 líneas telefónicas, aunque tiene capacidad para que un futuro pueda ampliarse hasta 700.

Dará servicio a los abonados actuales de Astudillo que hasta ahora dependían telefónicamente de la Central de Fromista, y próximamente a las nuevas altas pendientes.

Como consecuencia de la puesta en funcionamiento de esta nueva Central, se verá mejorada notablemente la calidad de las comunicaciones de la zona, habiendo sido necesario proceder al cambio del número de teléfono de los abonados de Astudillo, tal y como oportunamente se les ha notificado.

Esta nueva Central ha supuesto para Telefónica una inversión del orden de 28 millones de pesetas, entre equipos de fuerza red, canalización, etc

Telefónica quiere expresar su satisfación por este importante logro que mejora notablemente el servicio que reciben sus abonados en la zona.

OMEGA SIEMPRE MARCA LOS MOMENTOS ESTELARES. LOS DE LOS JUEGOS OLIMPICOS. LOS DE LA CONQUISTA DEL ESPACIO. LOS DE LAS VIDAS LOGRADAS COMO LA SUYA. OMEGA CONSTELLATION. EL RELOJ DE SUS MOMENTOS ESTELARES.

AGENTE OFICIAL

JOYERIA Hermoso

Mayor, 56 - Tel. 74 02 57
PALENCIA

BALONCESTO PROVINCIAL

Resultados y clasificaciones

SENIOR MASCULINO

C. B. Barruelo, 31; C. B. Paredes, 67.

Bar Musical Mat, 51; CPMB Venta de Baños, 53.

Eldana C. B. Dueñas, 87; Zarco Barsket, 50.

CLASIFICACION

	J.	Ptos.
C. B. Paredes	8	15
Zarco Barsket	8	13
Eldana C. B. Dueñas	6	11
Bar Musical Mat	8	10
CPMB V. de Baños	6	9
C. B. Barruelo	8	8

JUNIOR MASCULINO

Serodys Aguilar, 78; C. B. Palencia, 79.

Mecapalsa Castilla, 65; Eldana Dueñas, 63.

CLASIFICACION

	J.	Ptos.
C. B. Palencia	7	14
Sudesa Castilla	6	10
Serodys Aguilar	7	10
Mecapalsa Castilla	8	9
Maristas Eysa	4	8
Ada Guardo	6	8
Eldana Dueñas	6	7

JUVENIL MASCULINO

Palencia "B", 111; Baloncesto Aguilar, 42.

Castilla Baj, 42; Maristas Frutas Delgado 164.

Castilla Sudesa, 99; CPMB Venta de Baños, 71.

Maristas "B", 59; Ada Boardo, 53.

CLASIFICACION

	J.	Ptos.
Danone Palencia	8	16
Maristas Frutas Delg.	7	13
Palencia "B"	6	11
Castilla Sudesa	7	11
Maristas "B"	8	11
CPMB Venta de Baños	8	11
Ada Boardo	6	9
Castilla Baj	8	9
Baloncesto Aguilar	8	8

JUVENIL FEMENINO

Filipenses "A", 66; Filipenses "B", 48.

Ada Guardo, 41; Santo Angel, 33.

Serodys Vegé, 72; Prodesa C. Baloncesto, 51.

CLASIFICACION

	J.	Ptos.
Filipenses "A"	6	12
Filipenses "B"	6	10
Prodesa C. B.	6	7
Ada Guardo	5	7
Serodys Vegé	4	6
Santo Angel	6	6

CADETE MASCULINO

APA Alonso Berruguete, 32; C. D. Maristas "B", 105.

CLASIFICACION

	J.	Ptos.
C. D. Maristas "B"	2	4
La Salle "B"	1	1
APA Alonso Berrug.	1	1
I. B. Victorio Macho	0	0
C. Miguel de Cervantes	0	0

CADETE MASCULINO

I. B. Jorge Manrique, 26; La Salle "A", 107.

Seminario M. Diocesano, 51; D. D. Maristas "A", 70.

CLASIFICACION

	J.	Ptos.
D. D. Maristas "A"	2	4
La Salle "A"	1	2
I. B. Jorge Manrique	2	2
Seminar. M. Diocesano	1	1
C. D. Castilla	0	0

CADETE FEMENINO

C. D. Blanca de Castilla, 117; Santo Angel "B" 11.

CLASIFICACION

	J.	Ptos.
C. D. Blanca Castilla	2	4
I. B. Victorio Macho	1	1
Santo Angel "B"	1	1
Colegio M. Cervantes	0	0

CADETE FEMENINO

Colegio San José, 40; C. D. Maristas, 38.

Santo Angel "A", 80; Inst. B. Jorge Manrique, 11.

CLASIFICACION

	J.	Ptos.
Santo Angel "A"	1	2
Colegio San José	1	2
C. D. Maristas	1	1
I. B. Jorge Manrique	1	1

INFANTIL FEMENINO

Sto. Domingo de Guzmán, 30; Divino Maestro, 26.

C. Ciudad de Buenos Aires, 20; C. P. Padre Claret, 9.

CLASIFICACION

	J.	Ptos.
Ciudad Buenos Aires	1	2
Sto. Domingo de G.	1	2
Divino Maestro	1	1
C. P. Padre Claret	1	1
C. P. Francisco Franco	0	0

INFANTIL FEMENINO

Sto. Domingo de Guzmán, 30; Divino Maestro, 26.

C. Ciudad de Buenos Aires, 20; C. P. Padre Claret, 9.

CLASIFICACION

	J.	Ptos.
Ciudad Buenos Aires	1	2
Sto. Domingo de G.	1	2
Divino Maestro	1	1
C. P. Padre Claret	1	1
C. P. Francisco Franco	0	0

BALONCESTO JUNIOR RERODYS-AGUILAR 78 C. B. PALENCIA 79

C. B. Palencia: Luisán (16), Torres (20), Teja (10), Martín (2), Puente, Vallejera (7), Juanra (17) y Pepe Infante (7).

Partido disputado en la mañana del domingo en el Pabellón Municipal de Aguilar. El C. B. Palencia sólo se pudo distanciar por 14 puntos mediado el segundo tiempo, pero el equipo local reaccionó hasta ponerse por delante merced a una lucha y entrega que muchos equipos deberían copiar. Al final la mayor experiencia de los jugadores del C. B. Palencia les aupó a una ajustada victoria.

FUTBOL-SALA EN AGUILAR DE CAMPOO

PRIMERA DIVISION

Soto Cine Amor, 6; Dios Te Libre, 4.

At. Burgalés, 4; Dalas-84, Laser 2, 7.

Pink-Villaizán, 1; T. Ruiz Calderón, 2.

Rayo Cantabria, 2; Zarenna O. P. 9.

Confec. Tomás, 0; Plentus-Bar Carlos, 0.

Easo-Laser-2; 8; Gullón, 1.

Descanso: Excator.

GOLEADORES

Con 31 goles, Jorge, de Talleres; con 20, Montiel, de Plentus; con 15, Cata, de Dalas-84; con 14, Gema de Easo, y con 12, José Antonio, At. Burgalés.

CLASIFICACION

	J.	Ptos.
1 [illegible] Laser-2	10	17+ 7
2 [illegible]	9	16+ 8
3 [illegible] T. Carlos	9	13+ 5
4 Zarenna O. P.	9	10
5 Dios Te Libre	9	10+ 2
6 T. Ruiz Calderón	9	8+ 5
7 [illegible] Tomás	9	8— 2
8 Gullón	9	8— 2
9 Rayo Cantabria	9	8
10 Pink-Villaizán	9	8— 2
11 [illegible]	9	5— 5
12 At. Burgalés	10	2— 8
13 El Soto C. Amor	10	0— 8

Figuran con puntos de penalización los equipos: Talleres Ruiz Calderón (5) y El Soto C. Amor (2).

SEGUNDA DIVISION

Salinas, 4; Video Casablanca 4.

Easo, 4; F. Motos Serrano, 1.

Colchoneros, 6; Mesón Gurugú, 1.

Ñarris Amago, 1; Autoescuela Kake, 13.

C.O.C.S.P., 1; Penosos, 2.

Spites-Vogué 6; Sta. Eufemia Boys, 12.

GOLEADORES

Con 29 goles, Redondo, de Kake; con 25, Luis Alberto, de Kake; con 18, Enrique, de Penosos; con 16, Franco, de Colchoneros.

CLASIFICACION

	J.	Ptos.
1 Colchoneros	9	18+ 8
2 Autoescuela Kake	9	15+ 7
3 Penosos	9	14+ 6
4 Sta. Eufemia Boys	9	9+ 1
5 Salinas	9	8+ 3
6 C.O.C.S.P. Espejos	9	8— 2
7 Mesón Gurugú	9	8
8 V. C. Casablanca	9	6— 2
9 Ñarris P. Aguilón	9	6— 4
10 Spites Cogué Par.	9	4— 4
11 Fortuny Motos Se.	9	2— 6
12 Easo	9	1— 7

Figuran con puntos de penalización los equipos: Salinas (5); Spites Vogué París (2), y Easo (2).

HARO,

AL CROSS DE PORTUGALETE

Portugalete (Vizcaya), 22. (Efe). — Mariano Haro, que acumuló en su historial deportivo 25 títulos nacionales entre la pista y el cross, correrá los últimos 1.000 metros del Cross Popular de Portugalete, el domingo.

El palentino, que en 1986 acudió a esta villa vizcaína para dar la salida, se ha comprometido ahora a correr el último kilómetro de los siete y medio de que consta esta carrera sobre asfalto, que tiene un presupuesto de 850.000 ptas. y en la que participarán más de 700 atletas.

Las dos primeras ediciones de este cross popular las ganaron Nobel Lado, en 1985 y Francisco Javier Fontaneda, en 1986.

FUTBOL PROVINCIAL

Campeonatos Infantil y Alevín

Resultados y clasificaciones de la pasada jornada:

CAMPEONATO PROVINCIAL INFANTIL

GRUPO A

Villamuriel - Ave María 1-1

San Telmo - C.O. Palencia 1-4

		J.	G.	E.	P.	F.	C.	Puntos
1.	C. O. Palencia	8	6	2	0	52	7	14+6
2.	Ave María	8	3	3	2	24	7	9+1
3.	San Telmo	8	4	1	3	20	17	9+1
4.	Villamuriel	8	3	2	3	12	13	8
5.	Maristas	8	0	0	8	2	66	0—8

Campeón de Grupo: Cristo Olímpico Palencia.

Subcampeón: Ave María.

GRUPO B

Torquemada - San Juanillo 9-1

San Antonio - Salle 5-3

		J.	G.	E.	P.	F.	C.	Puntos
1.	San Antonio	8	7	0	1	26	10	14+6
2.	C. O. Promesas	8	4	1	3	19	15	9+1
3.	Salle	8	4	1	3	19	18	9+1
4.	Torquemada	8	2	0	6	19	24	4—4
5.	San Juanillo	8	2	0	6	9	25	4—4

Campeón de Grupo: San Antonio.

Subcampeón: Cristo Olímpico Promesas.

CAMPEONATO ALEVIN

Santa Bárbara - Cristo Olímpico 0-2

Peña Barcelona S. Antonio - Polideportivo 6-1

San Juanillo - Villamuriel 3-6

Campo Juventud - Ave María 0-3

		J.	G.	E.	P.	F.	C.	Puntos
1.	Cristo Olímpico	6	6	0	0	42	2	12+8
2.	Torquemada	6	5	1	0	28	5	11+5
3.	Ave María	8	3	2	3	22	11	8
4.	P. Barcelona S. Antonio	7	3	2	2	22	16	8
5.	Villamuriel	7	4	1	2	24	9	7+3
6.	Santa Bárbara	6	2	2	2	10	8	6—2
7.	San Juanillo	7	0	3	4	9	21	3—5
8.	Campo Juventud	7	1	1	5	9	42	3—5
9.	Polideportivo	6	0	0	6	1	53	0—4

Villamuriel figura con dos puntos menos por sanción federativa.

BALONMANO de Segunda División Nacional

Palencia Fagor Industrial y La Salle de Valladolid, destacados

Balonmano ... ...

Resultados de la décima jornada:

PALENCIA FAGOR INDUSTRIAL, 24; Polideportivo Nava, 18.

La Salle, 28; Cajasoria, 18.

Opel Aranda, 22; Inzamaz, 26

Universidad de León, 26; Soria Natural, 14.

Autocid Burgos, 18; Grómber Aranda, 21.

Cajasegovia, 20; Cuéllar, 15.

Descansó: La Tercia.

La clasificación:

	J.	G.	E.	P.	GF.	GC.	Puntos
PALENCIA FAGOR IND.	9	9	0	0	244	151	18
La Salle	9	8	1	0	218	133	17
Universidad León	9	7	0	2	195	137	14
Polideportivo Nava	9	7	0	2	214	168	14
Soria Natural	10	6	1	3	244	218	13
Autocid de Burgos	9	3	2	4	167	161	8
Cajasegovia	9	4	0	5	168	179	8
Inzamaz	10	4	0	6	200	222	8
Grómber Aranda	9	3	0	6	160	187	6
La Tercia	8	2	1	5	149	182	5
Cuéllar	9	2	1	6	156	202	5
Cajasoria	10	1	0	9	186	227	2

M.C.D.2022

PEUGEOT 309 MARCHA OLIMPICA

PEUGEOT 309

ES OTRA HISTORIA.

En la olimpiada diaria, el Peugeot 309 domina todas las pruebas. Con toda la fuerza de sus motores: hasta 130 cv. Un coche con toda la imaginación y la tecnología Peugeot. Con la seguridad de ser el primero, gracias a sus 206 Km/h. de velocidad punta. Venciendo en cortas distancias con su increíble sprint: de 0 a 100 en 8 seg. Con gran capacidad de fondo para llegar muy lejos: más de 1.200 Kms. de autonomía. Conservando energía: desde 4,4 litros a los 100 Kms. Manteniéndose fresco bajo cualquier circunstancia: con aire acondicionado, y con todas las opciones para el triunfo en confort: telemando de apertura a distancia, elevalunas eléctrico, bloqueo centralizado de puertas y maletero... Para ir delante sin esfuerzo.

HCM

Gama Peugeot 309. Modelos gasolina: GL Profil (1.294 cc.). GR (1.442 cc.). SR (1.592 cc.). GT (1.905 cc.). GTI (1.905 cc.). Modelos Diesel: GLD (1.905 cc.). SRD (1.905 cc.).

PEUGEOT TALBOT
FUERZA DINAMICA

CEPSA Lubricantes recomendados Esso

M.C.D.2022

La Copa del Rey, para el BARCELONA

• UN TRIPLE DE SOLOZABAL, EN EL ULTIMO MINUTO, DECIDIO EL TITULO

Valladolid, 22. (Efe).

84. Barcelona (42+42): Solozábal (15), Epi (18), Jiménez (10) Norris (11), MacDowell (6) —cinco inicial—, Trumbo (6), Sibilio (18).

83. Real Madrid (46+37): Llorente (7), Biriukov (20), Alexis (22), Branson (13), Fernando Martín (19), —cinco inicial—, Romay (2) y Antonio Martín.

Arbitros. Betancort (Las Palmas) y León Arencibia (Tenerife). Excluidos por cinco faltas personales Branson (m. 38), Romay (m. 39). Señalaron técnica al banquillo barcelonista por protestar una falta cometida por Norris.

Partido disputado ante unas 7.000 personas en el Polideportivo Pisuerga. El trofeo de campeón fue entregado por el presidente de la Junta de Castilla y León, José Marí Aznar, y el de subcampeón por el alcalde de Valladolid. El jugador madridista José Biriukov fue designado mejor jugador del torneo.

El base del Barcelona, Nacho Solozábal, se convirtió en el héroe de su equipo al lograr, en el último segundo del encuentro un triple que dio al conjunto azulgrana, por un solo punto, la Copa del Rey.

En la primera parte, los dos equipos contendientes plantearon defensas individuales muy presionantes que favorecieron más al Barcelona, que acertó en sus 7 primeros ataques y ya a los 4 minutos de juego lograba 9 puntos de ventaja (14-6).

El cambio a defensa zonal del Real Madrid permitió al equipo blanco acercarse en el marcador hasta un 25-23 en el minuto 10 y el empate a 27 dos minutos más tarde.

El Real Madrid logró ponerse por delante en el marcador por primera vez a los 16 minutos (33-36) gracias a un triple de Llorente, quien se convirtió en pieza clave de su equipo, no sólo por su rápida proyección ofensiva, sino porque logró dificultar la creación del juego barcelonista con un buen marcaje sobre Nacho Solozábal.

Hasta siete puntos de ventaja tuvo el Real Madrid (33-40), pero un nuevo cambio de defensa en zona del Barcelona y algunos errores madridistas en el último minuto permitieron al club catalán recortar distancias antes de llegar al descanso (42-46).

En la segunda parte el Barcelona volvió a defensa en zona y aprovechó tres fallos consecutivos en ataque del Real Madrid y un triple de Epi para ponerse por delante de nuevo (53-52) a los cinco minutos.

Una fuerte defensa y el acierto en los rebotes ofensivos, uno de los puntos claves del triunfo azulgrana, permitió al Barcelona maniatar al Real Madrid, en el que Branson estuvo muy por debajo de su línea habitual de aciertos, y lograr de nuevo hasta cinco puntos de ventaja (68-63) en el minuto 11, aunque alcanzó diferencias notorias.

Tanto es así, que los últimos cinco minutos de juego fueron de gran igualdad con alternativas constantes en el marcador y que se decidió en el último segundo del partido por el Barcelona gracias a un triple de Solozábal ante la desesperación del equipo que dirige Lolo Sáinz.

"EL TRIPLE LO DEBIA LANZAR SIBILIO EN LUGAR DE NACHO", (AITO)

Valladolid, 22. (Efe). — Aito García Reneses, entrenador del Barcelona, equipo que hoy renovó su condición de campeón de la Copa del Rey de baloncesto, afirmó al término de la final disputada frente al Real Madrid, que el triple de Nacho Solozábal en el último segundo en principio estaba pensado que lo realizara Sibilio.

García Reneses afirmó sobre esta última jugada: "Todo estaba preparado para Sibilio, quien estuvo más acertado durante el partido en los lanzamientos triples. Sin embargo, añadió Aito, Sibilio fue muy bien tapado por los jugadores del Real Madrid por lo que Nacho se arriesgó en el lanzamiento y tuvimos la suerte de que entrara".

El entrenador azulgrana reconoció que también se había pensado en la posibilidad de forzar una prórroga, pero "lo primordial era el lanzamiento triple", dijo Aito, quien aseguró: "esa canasta no vale toda una temporada, tan sólo la Copa del Rey".

La clave del partido, en opinión del técnico del Barcelona, pudo estar en "el esfuerzo del equipo que aguantó muy bien el ritmo del Madrid hasta el final".

Lolo Sainz, entrenador del Real Madrid, afirmó por su parte que la derrota "nos sabe tan amarga como dulce al Barcelona" y señaló sobre la última jugada del encuentro: "El balón entró limpio a pesar de que Solozábal tiró forzado. Son cosas del deporte".

Para el entrenador madridista "hemos corrido demasiado durante todo el encuentro, pero nos ha faltado fluidez y continuidad en el contragolpe".

Sobre la personal que optó por sacar de banda a falta de 1,06 para el final, Sáinz explicó que no quiso arriesgarse a lanzar el uno más uno y se trató de asegurar el resultado ."pero" dijo Lolo Sáinz, "tuvimos la mala suerte de que Romay cometiera la quinta personal y nos tropezamos con una jugada afortunada de Solozábal".

A pesar de la derrota, el técnico blanco afirmó que estaba encantado con sus jugadores, aunque reconoció que todavía hay que mejorar.

Por su parte, José Luis Llorente, uno de los jugadores más destacados del encuentro, indicó apesadumbrado por la derrota que en el lanzamiento de Solozábal, "tuve miedo de cometer personal y por ello no entré más fuerte, aunque **sí llegué a** molestarle en el lanzamiento".

Según Llorente, el base barcelonista tuvo mucha fortuna en ese lanzamiento triple, modalidad en la que no había logrado un buen porcentaje durante el encuentro.

FEDERACION PALENTINA DE ATLETISMO

CANDIDATOS A LA ASAMBLEA GENERAL DE LA FEDERACION TERRITORIAL

Candidatos de la Federación Palentina de Atletismo de cara a las elecciones para la Asamblea General de la Federación Territorial.

CANDIDATOS POR ATLETAS

Francisco Telmo Román, C. P. M. Venta de Baños
Pilar Paredes Zurro, Puentecillas.
Miguel Diez García, Puentecillas.

CANDIDATOS POR CLUBS

Anselmo Lajo Macón, C. P. M. Venta de Baños
Abel Gouzáiez Fuentes, San Antonio.
Mariano Calvo Arija. Puentecillas.

Las elecciones tendrán lugar en esta Federación Provincial el día 8 de enero de 1988 Hora 18,30 a 19,30.

Tienen derecho al voto todos los atletas mayores de 16 años y que estén en activo durante la presente temporada

Tienen derecho al voto por Clubes Puentecillas, Club San Antonio, C. P. M. Venta de Baños.

La representación por atletas de esta Federación será de dos y por Clubs dos

CLINICA DENTAL
Dra. MARIA LUISA ALVAREZ
Dr. JUAN JOSE HERRANZ
Plaza San Lázaro, 2. 1.º Izda. — Tfno. 74 03 03

VOLEIBOL DE SEGUNDA DIVISION NACIONAL FEMENINA

Frente a Universidad de León nueva victoria de Cafés Tarrero

Por tres set a cero, con parciales de 15-5, 15-7 y 15-9 se impuso el equipo palentino al de la Universidad de León.

No tuvo el Cafés Tarrero demasiados problemas para imponerse a un endeble conjunto leonés, que justificó en este encuentro la posición que ocupa en la tabla: la de último clasificado.

No fue éste uno de los mejores encuentros de Cafés Tarrero que a pesar de lo contundente de la victoria, evidenció en ciertos momentos, sobre todo en el último set, una excesiva confianza, si bien es cierto, propiciada por el juego lento y totalmente carente de calidad del equipo leonés que no es propicio para el juego rápido del equipo palentino que se limitó a cumplir el trámite, deshaciéndose del Universidad de León en poco más de 40 minutos.

Poca historia tuvo, pues, el encuentro, dominado de principio a fin por el equipo palentino, que sin desarrollar el juego brillante de otras ocasiones, fue más que suficiente para anotarse una victoria más frente a un equipo débil en todas sus líneas y que en ningún momento dio sensación de poder poner en aprietos a Cafés Tarrero.

Por parte del equipo palentino, jugaron Carmen, Merche, Virginia, Chus María Luz Inma, Merce, María José y Ana.

Tras este encuentro la liga no se reanudará hasta el próximo día 17 de enero en que el Cafés Tarrero se enfrentará al C.P.M. San-Gar.

El balance, hasta el momento para Cafés Tarrero ha sido disputado, solamente ha sido derrotado en uno de ellos, frente a Dulciora de Valladolid, equipo que actualmente ocupa el liderato, seguido de Cafés Tarrero que está afianzado en el segundo lugar de la clasificación. Así pues, trayectoria muy esperanzadora para el equipo palentino, que deberá seguir obteniendo victorias con el fin de quedar clasificado en uno de los dos primeros puestos que dan opción a jugar la fase de ascenso a Primera División.

C. D. SAN TELMO

JORNADA NEGATIVA

SAN TELMO INFANTIL, 0; C. OLIMPICO, 3

Con este resultado y el empate lógico del Ave María en Villamuriel, quedaba apeado el equipo santelmista de la clasificación final entre los dos primeros. Sería bueno que en ocasiones parecidas en las que cuatro o dos equipos se juegan un puesto, los partidos tuvieran lugar el mismo día y a la misma hora. En fin, cosas del fútbol.

El San Telmo perdió sin paliativos ante un equipo mejor. El C. Olímpico se proclama con todo merecimiento campeón y al San Telmo le aplaudimos porque su campaña ha sido realmente buena.

A las órdenes del señor Ruiz Parra que no tuvo dificultades y arbitró bien, los equipos se alinearon así:

SAN TELMO: Acero, Emilio, Pascual, Moras, Del Campo, Roberto, Sebas, Pescador, Pita y Raúl. (Valverde, López, Cageja, Luis-José, Guiller).

C". OLIMPICO: Oscar, Martínez, TaTmayo, Marcos, Villarroel, Oscar, Ainsúa, Del Burgo, Santos, Santiago y Morante. (Aguado, Encinas, Andrés, Antolín y Pedro).

SAN TELMO JUVENIL, 1; LA SALLE, 1

No fue bueno el resultado para el equipo de casa, pero el fútbol tiene este toma y daca que eleva y hunde cada día, siendo lo importante que el San Telmo está ahí, entre los primeros, y quedan muchos puntos aún en liza.

A las órdenes del señor De Arriba cuya actuación no influyó en el resultado, pero creo que debió cortar a tiempo las brusquedades de alguno de los jugadores contrarios, de otra manera el fútbol juvenil no caminará bien armonizado.

El San Telmo jugó muy bien, tuvo bastantes ocasiones de gol pero sólo pudo materiallzar el que a los 30 minutos marcó el valiente, correoso e infatigable Cisneros, lo que hizo posible el empate ante un La Salle que se defendió bien aunque demasiado expeditivo en algunos momentos.

Ahí queda la clasificación con un San Telmo en tercera posición pero muy igualados los equipos sin que hasta el final se pueda cantar victoria.

Deseamos a todos los juveniles e infantiles, directivas y entrenadores una Feliz Navidad y que a través del deporte logremos la paz y amistad que en otros campos se ve tan lejana.

Elevamos una plegaria por Juanito Colmenero, árbitro y amigo, por quien se guardó un minuto de silencio y a quien el San Telmo tiene mucho que agradecer por haber sido siempre un hombre entregado y atento a todas nuestras peticiones.

S. TELMO: Jesús, Fernández, Cisneros, Cantalapiedra, Prádanos, León, Paniagua, Villahoz, Santos, López y Navas. (Alfonso, Balbi).

LA SALLE: Serafín, Salazar, César, Del Valle, Zurro, Carlos, Payo, Félix, José, Gonzalo y Rey. (Serrano y Alberto).

ABILIO SIERRA JORRIN

M.C.D.2022

Concentración de atletas

Madrid, 22. (Efe). — Los atletas españoles recibirán el nuevo año en las tradicionales concentraciones de Navidad que organiza la Federación y a las que están invitados todos los destacados.

Nueve son los sectores que se concentran por separado y cinco de ellos lo harán en la Playa del Inglés, en la ciudad canaria de Maspalomas. Estepona acogerá las concentraciones de dos sectores, y Valencia, El Grao y San Sebastián, uno cada una.

Para el sector de cross, que se concentrará en Valencia, han sido invitados los atletas preseleccionados para el Mundial de 1988, que se disputará en Auckland el 26 de marzo, en las categorías masculina, femenina y junior masculina.

Estas son las sedes de las concentraciones navideñas:

—SECTOR DE 100, 200 Y 4 x 100 METROS:

Playa del Inglés (Maspalomas), del 28 de diciembre al 11 de enero, a cargo de Antonio Postigo. HOMBRES: Arques, Del Piñal, Miguel A. García, Gascón, López, Luque, Prado, Rocandio, Talavera, Samaniego. MUJERES: Castro Díaz, Hortelano, Minicozzi, Valdor.

—SECTOR 400, 800, 1.500, 4 x 400 Y 400 M. V.:

Playa del Inglés, del 28 de diciembre al 11 de enero, a cargo de Manuel Pascua. HOMBRES: Abascal, Alonso, Ariño, Arrazola, Arribas, Benito, Carerira, Cornet, Fariñas, Fraga, Gendra, Gómez, Jesús González, José L. González, Heras, Hidalgo, De la Hoz, Mañas, Molina, Miguel Moreno, Manuel Moreno, Rufo, Sánchez, Sosa, De Teresa, Trabado y Vila.

MUJERES: Agea, Alonso, Bergasa, Bess, Bosch Castro, Colorado, Iglesias, Isla, Lacambra, Lahoz, Nogué, Cristina Pérez, Miriam Pérez, Pujol, RODRIGUEZ, Sosa, Vaquero y Zúñiga.

—SECTOR 5.000, 10.000 y 3.000 OBSTACULOS:

Club de Golf de El Grao, del 2 al 10 de enero de 1988 a cargo de Gregorio Rojo. Atletas: Azkueta, Bello, Espino, González, Gramaje, Jiménez, López, Nogales, Peula, Ramón, Sánchez y Torres.

—SECTOR 100 Y 110 M. V.:

Playa del Inglés, del 28 de diciembre al 4 de enero, a cargo de Jaime Enciso. HOMBRES: Fernández, Lanau, Lloveras, Angel Martín, Pablo Martín, Moracho y Sala.

San Sebastián del 2 al 9 de enero, a cargo de Juan Lloveras. Atletas: Angulo, Barrenechea, Bullón, Castillo, Ezpeleta, Gabarro, Guerra, Mardomingo, Merchán, Soriano y Tello.

—SECTOR DE SALTOS:

Estepona, del 2 al 10 de enero, a cargo de Francisco Gil. HOMBRES: Campos, Corgos, Esteban, Gutiérrez, Hernández, Oliván San Adrián, Basas, Batalla, García, González, Iglesias, Salazar, Sánchez Solanas, Tamayo, Becker, Espejo, Fabián, Moral, Schorlemmer, Alen, Aragón, Cano, Corella, Cortés, Javier García Alberto López, Mas, Paradiñas y Ruiz.

MUJERES: M. J. Fernández, Martín, Miranda, Rocandio, Lobato, Roldán, Morte y Mozún.

—SECTOR DE LANZAMIENTOS:

Estepona, del 2 al 10 de enero, a cargo de Jesús Durán. HOMBRES: Esparza, Menéndez, Moliner, Pérez, Roca, Vara, Garrachón, Guzmán, Lizaso, Martínez, Bassols, Calpe, Goñi, Rodríguez, Sanz, Sola, Sotelo, Usón, F. Fuentes, Godall, Jimeno, Marfull, Molist, Soé y Velasco.

MUJERES: Corona, Díaz, Ramos, Barreiro, Fernández, De la Fuente, Godall, Olaizola, Mariezkurrena, Fantova, Maíquez, Moreno y Vizcaíno.

—SECTOR DE PRUEBAS COMBINADAS:

Playa del Inglés del 28 de diciembre al 11 de enero, a cargo de José Luis Martínez. HOMBRES: Alberola, Aledo, Azulay, Burrell, Buscail, Peñalver y Barahora. MUJERES: Aisa, Alonso, Clopes, Cruz, Fernández, María García, Ana Pérez y Texeira

—SECTOR DE MARATON:

Playa del Ingles, del 4 al 11 de enero a cargo de Luis Miguel Landa. HOMBRES: Abellán, Antón, Castaño, Cortina, Hernández y Romera. MUJERES: Cobos, Mingorance, Prat y Talavera.

—SECTOR DE CROSS

Valencia, del 2 al 10 de enero, a cargo de Gerardo Cisneros. HOMBRES: Albentosa, Antón, ALARIO, Esparcia, Fiz, G. Gendra, Gómez, Lupiáñez, Llorente, Polo, Prieto, Rosario, Rodríguez, Sánchez Vargas, San Martín. MUJERES: Abelló, A. I. ALONSO Calvo, Díaz, Irízar, Lorza, Paz, Recio, RIZO, Rodríguez y Sinovas.

Hombres junior: Abad, Cacho, Campal, Cuñado, Fernández, Gálvez, Garín, Hompanera, Morán, Nieto y Pujolar.

V TROFEO DE NAVIDAD DE FUTBOL-SALA

Componentes de la selección de División de Honor

Con motivo de la celebración del V Trofeo Navidad, se disputará en el Pabellón Municipal de Deportes el próximo domingo día 27, a las 12 de la mañana un encuentro de fútbol-sala, entre la selección división de honor y el conjunto de primera división regional Caja Palencia. Los jugadores seleccionados por "Chus" de la división de honor son los siguientes:

Pinturas García: Zabala y Mariano.

Cafetería Florida: Hervella, Sardón, Pedro, Chugul y Budón.

Caja Salamanca: Casares y Abril.

Discoteca Christie's: Gallego, Quique y Manolo Pastor.

MADJER, AL VALENCIA

Valencia, 22. (Efe). — El argelino Rabah Madjer, hasta ahora jugador del Oporto, jugará con el Valencia desde el 1 de enero hasta el 30 de junio de 1988 según el acuerdo al que han llegado los presidentes de ambos clubs esta madrugada, pudo saber Efe en fuentes del club blanco.

Madjer, de 23 años, es delantero internacional por su país y ha sido campeón de Europa y de la Copa Intercontinental con el club portugues. Las negociaciones para su incorporación al club valencianista comenzaron los días previos a la confrontación entre el Real Madrid y el Oporto, de Copa de Europa, que se jugó en el estadio Luis Casanova de la capital valenciana.

La firma del contrato la han realizado el presidente del Oporto, Pinto da Costa y el del Valencia, Arturo Tuzón, cuando todo hacía indicar que la operación había quedado desestimada por el club luso, tras la visita de un directivo del club valencianista a Oporto, la pasada semana.

La incorporación del jugador a la disciplina del Valencia está prevista para el próximo día 28 de diciembre en que finalizan las vacaciones de la plantilla blanca.

NI UN DURO EN 4 MESES

Esta es la oferta de Citroën: Disfrute inmediatamente de su nuevo Citroën financiado a 4 años y olvídese de los recibos hasta dentro de 4 meses. Así de fácil, con sólo pagar la entrada del 10% o el equivalente de su coche usado.

Venga ahora a por su Citroën y no pague un duro hasta dentro de 4 meses.

SOLO HASTA EL 31 DE ENERO

Y un Radio-Cassette ¡¡GRATIS!!

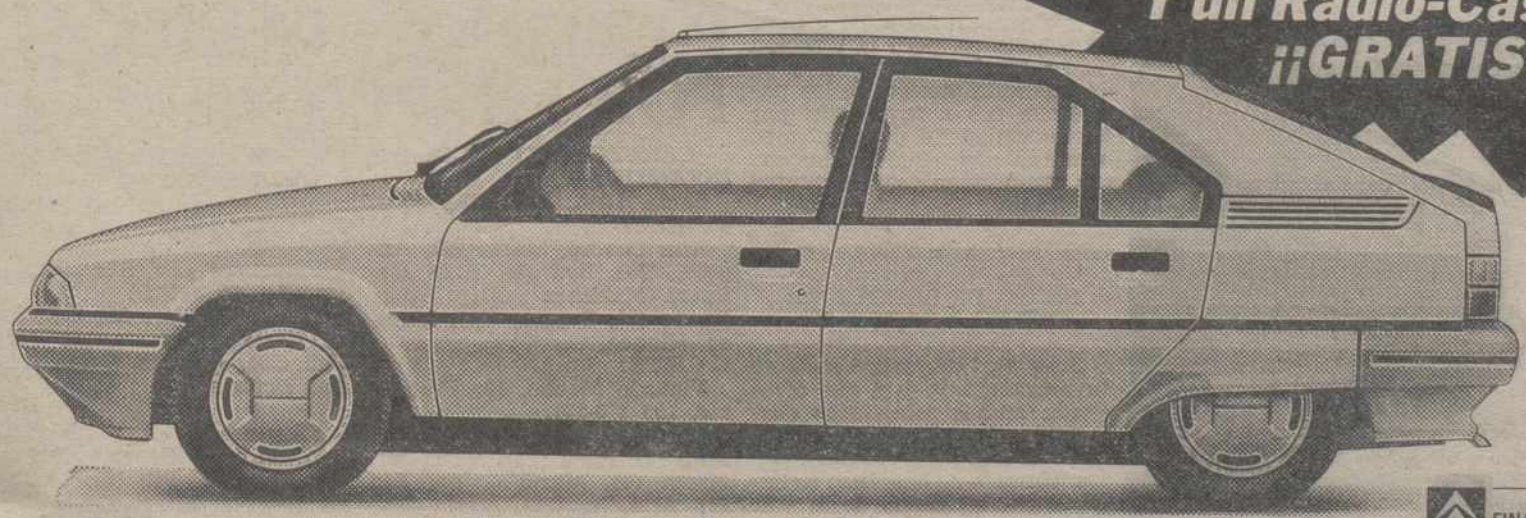

OFERTA VALIDA PARA VEHICULOS EN STOCK, HASTA EL 31 DE ENERO DE 1988. NO ACUMULABLE A OTRAS OFERTAS PROMOCIONALES.

FINANCIACIONES CITROËN

● "Torneo de Navidad" de selecciones juniors de BALONCESTO

VALLADOLID y LEON, finalistas

Derrotaron a PALENCIA y BURGOS que disputarán el tercer puesto

Bajo el auspicio del Patronato Municipal de los Deportes y encuadrado en los actos programados de cara a la Navidad, dio ayer comienzo el Torneo de Baloncesto de Selecciones Ju ior en el que participan las escuadras representativas de León, Burgos y Valladolid.

En la tarde del martes se disputaron las semifinales que enfrentaron a la selección vallisoletana contra la palentina y a la leonesa contra la de Burgos.

Los partidos se celebraron en el pabellón municipal de los deportes que registró una entrada pobre.

Selección palentina Junior.— (Foto LUIS).

Selección de Valladolid Junior.— (Foto LUIS).

Selección de León Junior.— (Foto LUIS)

Selección de Burgos Junior.— (Foto LUIS).

PRIMERA SEMIFINAL

SELEC. DE PALENCIA, 74; SELEC. DE VALLADOLID, 100

Mal partido del combinado palentino que demostró estar falto de conjunción y acusó los nervios de jugar en casa ante la selección vallisoletana que planteó un serio partido sobre todo en defensa.

Al descanso se llegó con el resultado favorable a los de pucela por 10 puntos (39 a 49).

Alineaciones:

SELECCION DE PALENCIA: Vallejera (13, un triple), Calderón (11, tres triples), Victor Hernández (13, un triple), Carlos Juez (11), Carlos Abad (2) —cinco inicial—, Rubén (6), Oscar Martín, Delgado, Juanjo (10, un triple), Calvo (6), Curiel (2) y Mario.

SELECCION DE VALLADOLID: García (5, un triple), Gato (17), Núñez (33), Gago (19), Herrador (4) —cinco inicial—, Carreras (6), San Miguel (6), Gonzalo (4) y Ubieta (6).

ARBITROS: L. Ortega y Martín. Mal. Eliminaron a Abad (min. 30), García (min. 31) y Gonzalo (min. 35).

El partido se inició con defensas individuales en ambos equipos la cual sería mantenida por los pucelanos durante todo el partido mientras que los locales utilizarían durante el partido una zona 2-1-2 y una 1-3-1 con presión en toda la cancha durante los minutos finales.

El encuentro en sus primeros minutos fue de dominio local que se inició con un parcial de 7 a 0 a favor de los locales y que se mantendría hasta el minuto 15 del mismo en que los de Valladolid tomarían la delantera (20 a 22) que ya no abandonarían en todo el choque debido a que la defensa pucelana provocaba la pérdida de numerosos balones por los seleccionados palentinos y a lo que se añadía el bajo porcentaje de tiro en los lanzamientos de los jugadores locales que se contrastaba con la eficacia del vallisoletano Núñez, autor de 29 puntos en este periodo.

En la continuación, se agrabaron los problemas que se habían empezado a ver en los postreros minutos del primer tiempo, y los palentinos veían como en defensa eran superados ampliamente mientras que su porcentaje de tiro mostraba una pobrísima eficacia a lo que había que sumar las excesivas personales que cargaban.

En esta tónica, las diferencias se ampliaban entre uno y otro equipo llegando a ser de hasta 28 puntos, momento en que se pareció ver un atisbo de reacción en el equipo de Palencia que le llevaría a colocarse a 13 puntos (72 a 85) a falta de 2 minutos, pero la reacción no se llegó a consumar y la desesperada presión de los palentinos fue aprovechada por los de Valladolid para volverse a marchar en el marcador como demuestran esos 26 puntos del final.

SEGUNDA SEMIFINAL

SELEC. DE BURGOS, 71; SELEC. DE LEON, 92

Gran partido, sobre todo en su primera mitad el que ofrecieron ambas selecciones destacando sin ninguna duda la buenísima defensa realizada por los leoneses. Al descanso se llegó con el resultado de 31 a 36 favorable a los de León.

Bajo las órdenes de los Sres. Borge y Morrondo que pasaron desapercibidos, ambos equipos jugaron:

Un lance del encuentro entre palentinos y vallisoletanos — (Foto LUIS).

SELECCION DE BURGOS: Antón (10) Alonso (14), Muro (13), Prada, Calvo (14) —cinco inicial—, Riaño (2), Tajadura (4), Torrado, Moral, Niño (9), Olmo y Martínez (3, un triple). Eliminados por 5 personales Muro (min. 38), Antón (min. 39) y Calvo (min. 40).

SELECCION DE LEON: Patín (21, un triple), Domínguez (2), Lozar (18), Gordo (29), González (8) —cinco inicial—, Alvarez (5), Bartolomé (2), Alonso (5, un triple), Hernando (2) y Alvarez.

Justa victoria de la selección leonesa ante el equipo de Burgos que tuvo el mérito de aguantar durante la primera parte al bloque leonés quien a nuestro parecer es el candidato a la victoria final.

El encuentro se inició con defensas individuales y gran igualdad entre ambos equipos. Merece la pena destacar la gran labor defensiva de ambos equipos que además se veía apoyada por el dominio del rebote defensivo en ambos conjuntos.

El partido era emocionante y de una gran belleza por la lucha que mantenían ambas escuadras sobre todo bajo los tableros viéndose jugadas de gran vistosidad.

En este gran nivel se mantendría el encuentro en su primera mitad y sería en los inicios de la continuación en los que la selección leonesa impusiera su ley sobre la cancha, ya que su defensa se tornó asfixiante para los burgaleses que perdían uno tras otro pase que se convertían en rápidos contrataques.

A ésta se unió un cambio de defensa en los burgaleses a una zona 2-1-2 que no sirvió para nada ya que la eficacia en el tiro de los leoneses era muy afortunada y además sus pivots se imponían con claridad en el rebote ofensivo y defensivo.

Así transcurrirían los minutos y la diferencia entre un equipo y otro se ampliaría hasta los 30 puntos para los leoneses (90 a 60), a falta de 2 minutos para el final, a pesar de que el equipo de Burgos había renunciado a la zona hacía ya varios minutos.

En estos últimos minutos del partido, el equipo del Burgos pasó a ejercer presión en toda la cancha sobre los leoneses rebajando la abultada diferencia que tenía en contra hasta los 11 puntos del final.

Pedro Miguel Barreda Sánchez

BALONCESTO FEMENINO

PARTIDOS JUGADOS POR FILIPENSES

CAMPEONATO ESCOLAR:

INFANTIL:

Santa Rita, 10; Filipenses, 65. (6-28).

Ana Cavero, Marta (9), Angeles (26), Eva (1), Aixa (6), Laura Martínez (2), Laura Bueno (5), Susana (16), Mónica, Blanca.

CADETE:

Victorio Macho, 19; Filipenses, 103 (10-53).

María J. Maillo (2), Eva (13), Pino (5), Rosa (21), Nuria (8), Marta (6), María J. del Río (2), Arancha (23), María José Puebla (6), Cristina (9), Raquel (8).

CAMPEONATO FEDERADO:

JUVENIL:

Filipenses «B», 48; Filipenses «A», 66. (18-28)

Filipenses «B»: Marisol, Rosa, Carmen (2), Matilde (4), Yoli (28), Angeles, Cuqui (14), Ana Beatriz.

Filipenses «A»: Mariola (16), Mónica Bravo, Raquel (2), Rosana, Pili (2), Mónica Domínguez, Enma (2), Mireia (10), Rosa (20), Malen, Luisa (8), Rocío (6).

M.C.D.2022

PARA HACER UNA ENTIDAD POTENTE

Las dos Cajas de Ahorros de Valladolid inician un proceso de fusión

Valladolid 23 (EFE).— Las dos Cajas de Ahorros de Valladolid, la Popular y la Provincial, iniciaron ayer un proceso de fusión de ambas entidades, según acordaron los presidentes de sus respectivos Consejos de Administración

Rafael Raya López, en nombre de la Caja de Ahorros Popular, y Fernando Rodríguez Artigas en representación de la Caja de Ahorros Provincial, firmaron por la tarde un comunicado en el que exponen sus razones favorables a la fusión de ambas entidades, para un mejor servicio de Valladolid y de la región castellano-leonesa.

En el texto se señala que las dos Cajas de Ahorros vallisoletanas "han acordado formular mutuas propuestas de fusión y abrir un periodo de negociaciones para que si, al término de las mismas, el proyecto se considera factible y conveniente para los sectores implicados, se presente la oportuna propuesta a las Asambleas Generales de ambas Entidades para su aprobación".

En el texto se añade que "la situación actual del sistema financiero español, como consecuencia de la adhesión a la Comunidad Económica Europea y la subsiguiente normativa que trata de regular la operatoria de estas entidades para su adhesión al sistema vigente en esa Comunidad, que culminará en 1992 con la total libertad de expansión de Bancos y Cajas, condicionan muy seriamente el futuro de aquellas entidades que no alcancen unos baremos mínimos en cuanto a dimensión".

"Por otra parte —prosigue el comunicado— la implantación dentro de la Comunidad Castellano-Leonesa de varias Cajas importantes de otras regiones dificulta aún más el desarrollo de nuestras Cajas locales".

El comunicado agrega, tras la exposición de las razones que justifican el inicio del proceso de la fusión, que "este proyecto permitirá que en un plazo relativamente breve se cuente con una Entidad de Ahorro potente, genuinamente castellano-leonesa", capaz de dar servicio a todos los sectores socioeconómicos.

El texto alude a las "dificultades, en principio allanadas por la compresión y el aliento" con que han topado en el proceso de fusión "los organismos nacionales, autonómicos y provinciales" y subraya que "los empleados tendrán durante el proceso la presencia lógica y oportuna a través de sus representaciones sindicales"

El comunicado de los presidentes del Consejo de Administracion de la Caja de Ahorros Popular y de la Caja de Ahorros Provincial de Valladolid termina señalando que "con este paso se da satisfacción al deseo de muchos conciudadanos y también la esperanza de que la nueva Caja fusionada sea la entidad fuerte que se necesita para el futuro inmediato de Castilla y León".

"Esta voluntad de servicio a Valladolid y a la región toda es el motivo fundamental que guía en estos momentos a los rectores de las Cajas Popular y Provincial", concluye el comunicado.

ELECCIONES SINDICALES DE FUNCIONARIOS

EL CSIF OBTUVO LA MAYORIA

Madrid. 23 (Efe La Confederación Sindical Independiente de Funcionarios (CSIF) ha obtenido la mayoría en las elecciones sindicales de funcionarios con un total de 2.980 delegados, de los 11.468 elegidos, un 26 por ciento, según datos provisionales facilitados ayer por el ministro para las Administraciones Públicas.

El Ministro, Joaquín Almunia, agregó, en rueda de prensa, que siguen a CSIF en número de delegados CC.OO. con 2.798 (24, 40 por ciento) y UGT con 2.626 (22.90 por ciento).

En la Administración del Estado, sobre un censo de 511.535 electores, votaron 352.297, el 68,87 por ciento, y en la Administración local, con un censo total de 84.694 electores, hubo 70.398 votantes, el 83,12 por ciento.

En total han votado 422.695 funcionarios de un censo de 596.229, lo que supone una participación global de un 0.89 por ciento.

Tras indicar que las elecciones se han realizado con toda normalidad y con escasas incidencias, Joaquín Almunia, señaló que estos datos son todavía provisionales, ya que quedan por elegir unos 1.500 delegados en las Administraciones Locales, además de Correos, en Baleares, Madrid, Las Palmas y Toledo, en la Administración de Justicia y Sanidad en Guipuzcoa.

A partir del momento en que se tengan los datos definitivos de las elecciones, afirmó Almunia, en cada unidad electoral serán elegidos los miembros de las juntas de personal, que salvo el derecho a negociación, tienen funciones similares a las de los comités de la empresa privada.

El Rey felicitará la Navidad por TVE

Madrid, 23 (EFE).—El tradicional mensaje del Rey Juan Carlos felicitando las Navidades y el Nuevo Año a todos los españoles, un espectáculo de Walt Disney para los pequeños, y la retransmisión de la misa del Gallo es lo más destacado de la programación de TVE para mañana, jueves.

TVE emitirá el mensaje del Rey desde el palacio de la Zarzuela en directo y por ambas Cadenas simultáneamente a las 21,00 horas, como es tradicional en estas fechas.

CASTILLA-LEON

Don Juan de Borbón recibió la Medalla de Oro de Castilla y León

Tordesillas (Valladolid), 23 (EFE).—El Conde de Barcelona, Don Juan de Borbón, que ayer recibió la Medalla de Oro de Castilla y León, dijo que esta Comunidad representa la síntesis de dos reinos que aportaron a España lo mejor de cada uno de ellos.

El acto de entrega a Don Juan de Borbón de esta Medalla, instituida por el Gobierno Autónomo, se celebró en la capilla del Real Monasterio de Santa Clara de Tordesillas, perteneciente al Patrimonio Nacional, en el mismo escenario en el que, el 21 de mayo de 1983, se constituyeron las primeras Cortes Autonómicas de Castilla y León.

En unas palabras de agradecimiento, Don Juan de Borbón precisó que la Comunidad de Castilla y León ha realizado "una aportación definitiva para el desarrollo y la unidad de España bajo el amparo del poder moderador de la Corona".

Para Don Juan de Borbón, la aportación al conjunto nacional de los viejos reinos de Castilla y León han contribuido decisivamente "a la empresa para el desarrollo y el bienestar".

En unas emocionadas palabras pronunciadas desde la presidencia del acto, en el altar de la capilla del Real Monasterio, el Conde de Barcelona subrayó que la distinción que ayer recibió de manos del presidente de la Junta de Castilla y León, José María Aznar, es para él "motivo de muy especial satisfacción otorgada por la Comunidad a la que me honro en pertenecer por haber nacido en la villa de San Ildefonso".

José María Aznar resaltó en su discurso que "el sobrio homenaje" que la Junta de Castilla y León ha querido rendir al Conde de Barcelona "quiere ser un gesto de reconocimiento a esa Monarquía de todos y, sobre todo, al servicio de todos, que España ha tenido la fortuna de ver realizada por obra del Rey Don Juan Carlos, vuestro hijo".

"Don Juan de Borbón —dijo Aznar— ha llevado fuera de nuestras fronteras el nombre de una España en condiciones de situarse a la altura del tiempo presente" y ha mantenido "en sus 45 años de destierro el testimonio de la Patria en torno a él y los suyos de manera inolvidable".

Según Aznar, "Don Juan ha sabido ser siempre una exacta representación de España de forma parecida a lo que ocurre con el legítimo y empeñado apego a las cosas de su tierra de castellanos y leoneses, que se prolonga con el que sienten por España".

Al solemne acto de entrega de la primera Medalla de Oro de Castilla y León a Don Juan de Borbón asistieron los duques de Soria; el jefe de la casa del Conde de Barcelona, el Duque de Alburquerque; el Gobierno Autónomo en pleno; la Mesa y parlamentarios de las Cortes de Castilla y León y las primeras autoridades regionales civiles, militares, eclesiásticas y judiciales.

Terminado el acto, Don Juan de Borbón visitó detenidamente el Real Monasterio de las Claras, deteniéndose especialmente en su claustro, y posó para la prensa en distintas instantáneas.

Posteriormente, la Junta de Castilla y León ofreció, en el Castillo de La Mota de Medina del Campo, un almuerzo en honor de Dtn Juan de Borbón basado en un menú de productos castellanos, al que asistieron una veintena de personas, entre ellas las primeras autoridades regionales.

EN LA COMUNIDAD EXISTEN 117.110 PARADOS SIN PROTEGER

Valladolid, 23 (EFE).—En la Comunidad Autónoma de Castilla y León existen 117.110 parados sin proteger, según un estudio del sindicato de CC.OO.

De acuerdo con los datos sobre la evolución territorial de la tasa de cobertura por desempleo que figuran en este estudio, denominado "Análisis del Mercado de Trabajo en España durante 1986" a 1 de junio de 1987 sólo un 29 por ciento de los desempleados de Castilla y León recibían protección económica.

En este estudio se pone de relieve que "mientras no se transforme profundamente la actual protección al desempleo, "la cobertura económica continuará descendiendo".

Este fenómeno está basado, según el estudio de Comisiones Obreras, en el hecho de que la actual protección al desempleo es un sistema estructurado "en base a motivos de reequilibrio financiero del sistema contributivo y de espaldas al profundo cambio que ha acontecido con la política de precarización de las contrataciones de finales de 1984".

10 EMPRESAS PRESENTARON OFERTAS PARA EL PALACIO DE CONGRESOS DE CASTILLA Y LEON

Salamanca, 23 (EFE).—Diez empresas han presentado ofertas para realizar las obras de construcción del Palacio de Congresos y Exposiciones de Castilla y León, que se construirá en Salamanca.

Las ofertas se conocieron ayer en el transcurso de un acto celebrado en el Ayuntamiento de Salamanca, que estuvo presidido por el director general de Turismo de la Junta de Castilla y León, José Ramírez.

El tipo de licitación fijado para las obras de construcción del Palacio de Congresos y Exposiciones de Castilla y León, cuyo plazo de ejecución es de 22 meses es de 1.200 millones de pesetas.

La propuesta más baja presentada corresponde a la empresa "OCISA", con una reducción de 50 millones de pesetas sobre el tipo de licitación, mientras que la empresa ARGROMAN ha presentado una oferta en la que se supera en 159 millones el presupuesto inicial.

Las otras ofertas proceden de las empresas Ferrovial, Hispano Alemana de Construcciones, Fersa, Ginés Navarro Construcciones, Cubiertas MZOV, Huarte y CIA, Teconsa y Gutiérrez y Valiente.

La mesa de contratación adjudicará la obra el próximo día 29, según el calendario elaborado por el Patronato del Palacio de Congresos y el día 30 se firmará el contrato.

Dos muertos en los últimos casos de los "pilotos suicidas"

Madrid, 23. (Efe).—Al menos cinco casos de conductores suicidas, con un balance de dos muertos y varios heridos graves, se han producido desde el pasado día 5 en las carreteras de acceso a Madrid.

Se da la circunstancia de que en la mayoría de estos casos de "pilotos suicidas", los conductores, que circulaban a gran velocidad en sentido contrario, presentaban síntomas de haber ingerido alcohol.

De todos estos "kamikazes", tan sólo uno se encuentra en prisión, José Antonio García Castro, que el pasado día cinco chocó frontalmente contra otro vehículo, cuyo conductor —Agustín Valencia— resultó muerto en la carretera de La Coruña.

El detenido se encuentra todavía en el Hospital Clínico de Madrid, convaleciente de las heridas que sufrió, a la espera de pasar a la prisión de Carabanchel, según el auto de procesamiento del juez Jesús María Calderón, que instruye el caso.

El pasado fin de semana fueron detenidos dos presuntos "conductores suicidas" cuando circulaban, en aparente estado de embriaguez, en sentido contrario, uno por la carretera nacional Madrid-La Coruña y otro por la que conduce a Burgos.

I. M. H., de 29 años, circulaba a gran velocidad por la N-VI, mientras el otro conductor, cuyas iniciales son S.P.P. lo hacía incorrectamente a la altura de San Agustín de Guadalix (Madrid).

Otro hombre, Francisco C. H., resultó muerto la pasada madrugada a consecuencia de una colisión frontal de su vehículo con otro que circulaba en sentido contrario por la autovía de Getafe.

El presunto conductor suicida, José Agustín P. B., que resultó herido grave, está a la espera de pasar a prisión, según el juez de Instrucción número 30 de Madrid, que instruye el caso.

Por el momento no se descarta que la detención ayer de un guardia civil, que circulaba ebrio en sentido contrario por la autovía Vitoria-Burgos, guarde relación con los casos de "pilotos suicidas".

El miembro de la Benemérita fue detenido ayer por efectivos de la "Erztaintza", cuando conducía su coche en estado de embriaguez y en sentido contrario, a la altura de la localidad alavesa de Nanclares de la Oca, en dirección a Miranda de Ebro.

En el almuerzo de los presidentes de los grandes Bancos

Pablo Garnica criticó al Bilbao por la OPA hostil

Madrid, 23. (Efe). — La crítica de Pablo Garnica a la operación de fusión planteada por el Banco de Bilbao marcó el último almuerzo de los presidentes de los grandes bancos al que asistió el expresidente de Banesto.

El que ha sido presidente de Banesto en los dos últimos años, contra todo pronóstico, aprovechó la comida de homaneje que le ofrecía la cúpula bancaria, para expresar drásticamente su opinión en contra de los recientes acontecimientos acaecidos entre su entidad y la que preside Sánchez Asiaín.

En la primera comida de presidentes que se celebra después de la conmoción que provocó la OPA hostil del Bilbao sobre Banesto, Garnica aludió a las negativas consecuencias que tendrá en las relaciones futuras entre los bancos la ruptura de formas y procedimientos que ha representado esta acción del Bilbao, según comentaron a Efe fuentes bancarias.

Ante estas críticas, el presidente del Banco de Bilbao, José Angel Sánchez Asiaín, mantuvo "una actitud silenciosa y a la defensiva", según calificaron las citadas fuentes.

Lo que ya se conoce como operación "BAMBI", (por las dos primeras siglas de las entidades implicadas) fue progresivamente desplazando como objeto de conversación por otros temas menores, así como por la despedida de Garnica y el acceso de Mario Conde a la mesa de los grandes banqueros.

Efectivamente, éste ha sido también el primer almuerzo al que ha asistido Mario Conde, en su calidad de presidente de Banesto.

Los 55 años de dedicación a la actividad bancaria de Pablo Garnica y sus dos años como presidente de Banesto fueron objeto de homenaje de los presidentes de los nueve primeros bancos españoles y del de la Asociación Española de la Banca Privada.

Garnica recibió una bandeja de plata firmada por cada uno de los presentes. Allí estamparon su rúbrica Anfonso Escámez, por el Central; Claudio Boada, por Hispano; José Angel Sánchez Asiaín, por el Bilbao; Pedro de Toledo, por el Vizcaya; Emilio Botín, por el Santander; Luis Valls, por el Popular; Miguel Boyer, por el Exterior, y Rafael Termes, por el AEB.

Para algunos observadores, este almuerzo abre también una nueva etapa en los almuerzos y, en general, las relaciones de los grandes banqueros, que han quedado dañadas o, al menos, enrarecidas después del intento de fusión entre Bilbao y Banesto.

JUNTA DE CASTILLA Y LEON

Consejería de Economía y Hacienda
PALENCIA

En cumplimiento de lo que disponen al efecto el Decreto 1617/1966, de 20 de octubre, sobre autorización de instalaciones eléctricas y la Ley 10/1966 y su Reglamento aprobado por Decreto 2619/1966, de 20 de octubre, sobre expropiación forzosa en la misma materia, se somete a información pública la solicitud de autorización y declaración en concreto, de utilidad pública que formula la empresa Iberduero, S. A., para una instalación destinada al servicio público de distribución de energía eléctrica, consistente en una línea eléctrica a 20 KV de 374 metros de longitud de la que 145 metros serán de tendido aéreo y 229 metros de cable subterráneo, y un centro de transformación para 630 KVA a 20.000-13.200/380-220 Voltios, en local del grupo de viviendas del MOPU en Santibáñez de la Peña-Estación, denominado "Escuelas". (NIE - 2.048).

En el plazo común de TREINTA DIAS se podrá examinar el proyecto de la instalación y presentar por escrito, reclamaciones dirigidas a la Jefatura de este Servicio Territorial en la oficina del mismo, situada en Avda. Modesto Lafuente, núm. 8, 1.º derecha. Palencia.

Palencia, 14 de diciembre de 1987

EL JEFE DEL SERVICIO TERRITORIAL EN FUNCIONES,

Fdo.: Marcelo Manuel Mortera

M.C.D.2022

Superan los 14 billones de pesetas

El Congreso aprobó definitivamente los Presupuestos del Estado para 1988

Madrid, 23 Efe).—El Congreso de los diputados aprobó ayer definitivamente la ley de Presupuestos Generales del Estado para 1988 que, una vez publicada en el Boletín Oficial del Estado, entrará en vigor el día uno de enero del próximo año.

Este proyecto de ley, que la semana pasada fue aprobado por el Senado, ha tenido que volver al Congreso al haberse introducido en la cámara alta varias modificaciones.

El texto con las ligeras modificaciones que se introdujeron en el Senado y que fueron aprobadas definitivamente ayer por los diputados, mantiene como objetivos macroeconómicos un crecimiento del producto interior bruto (PIB) del 3,8 por ciento, un aumento de la demanda interna del 5 por ciento y un índice de precios al consumo del 3 por ciento.

Los Presupuestos Generales del Estado consolidados para 1988 que ayer concluyeron su trámite parlamentario superan los 14 billones de pesetas.

El ministro de Economía y Hacienda, Carlos Solchaga, dijo que los Presupuestos Generales del Estado para 1988 siguen siendo los adecuados para «alcanzar los objetivos macroeconómicos» a los que pretenden servir y permitirán «la creación de 250.000 puestos de trabajo».

El ministro, en los pasillos del Congreso, señaló que los Presupuestos permitirán alcanzar una tasa de crecimiento de la economía española para el próximo año del 3,8 por ciento y una tasa de inflación en diciembre del año que viene del 3 por ciento.

Dijo además que crearan 250.000 puestos de trabajo y mantendrán una situación respecto del déficit público de progresivo saneamiento, reduciéndolo hasta el nivel del 3,5 por ciento del PIB.

Solchaga añadió que el efecto de la disminución de la riqueza, por la caída de las cotizaciones de los valores, sobre la economía del país «no va a ser demasiado perceptible».

«Por tanto, —explicó Solchaga— haciendo una política monetaria ligeramente más flexible y siguiendo con el proceso de reducción de tipos de interés, que se ha iniciado desde el momento en que las bolsas precisaron liquidez, estos Presupuestos siguen siendo los adecuados».

Para Solchaga, los presupuestos pueden ayudar también «a combatir en cierta medida las situaciones recesivas que pudieran generarse en la economía internacional, ya que la reducción —señaló— que introducen en el Impuesto sobre la Renta de las Personas Físicas aumentará la renta disponible de las familias y contribuirán a mantener una demanda de consurso bastante elevada».

CUATRO PERSONAS FUERON DETENIDAS EN EL PAIS VASCO FRANCES

Bayona (Francia), 23 (Efe). Cuatro personas fueron detenidas ayer en el país vasco-francés en el marco de la investigación sobre los 1.360 kilos de explosivos descubiertos el pasado sábado en una camioneta, indicaron medios policiales.

La policía se ha negado, no ha querido facilitar la identidad de los detenidos, su nacionalidad e incluso la localización de donde se han producido las detenciones.

Los explosivos fueron incautados el sábado en una carretera cerca de Saint-Pée-sur-Nivelle, en el interior del país vasco-francés, después de la intercepción de dos vehículos en un control policial.

El conductor de uno de los coches —una camioneta— consiguió escapar, pero los policías pudieron detener al hombre que conducía el otro vehículo, un «Renault 9».

El detenido, Sabino Zubillaga Beloqui, de 53 años, fue inmediatamente llevado a la comisaría de Bayona, donde sigue siendo interrogado.

En la camioneta, los policías descubrieron 1.360 kilos de explosivos, distribuidos en 68 paquetes. La carga estaba compuesta esencialmente de amonal, explosivo utilizado con frecuencia por ETA.

Según los investigadores, el conductor de la camioneta, que logró escapar el sábado, sería otro presunto terrorista, José Arregui Irostarbe, de 42 años.

El difícil acuerdo vasco

El «dendakari» José Antonio Ardanza recibió ayer al secretario general de los socialistas vascos, José María Benegas, para llegar a un acuerdo entre las diferentes fuerzas políticas a fin de terminar con la violencia en Vasconia. Benegas, que entregó a Ardanza un texto alternativo elaborado por los socialistas, dijo que «si Eusko Alkartasuna sigue manteniendo la exigencia del derecho de autodeterminación, el acuerdo es imposible.— (Foto EFE)

ANTE LA HUELGA DEL DIA 23

RENFE INFORMA:

El Comité de Empresa de Renfe ha convocado para el día 23 los siguientes paros intermitentes:

De las 0 a las 3 h.
De las 8 a las 11 h.
De las 18 a las 21 h.*

Para intentar compensarle de las molestias que se le puedan ocasionar, Renfe ha previsto unos Servicios Esenciales.

Durante estos paros, Renfe pone a disposición del viajero refuerzos de trenes, servicio de autobuses en las estaciones intermedias e incremento del transporte urbano en las estaciones de llegada.

CERCANIAS

Funcionarán Servicios Mínimos en las horas punta de mañana y tarde, en las principales áreas urbanas, garantizando el servicio completo hasta las 9 h.

* A partir de las 21 horas del día 23, los trenes funcionarán con normalidad.

INFORMACION SOBRE LA CIRCULACION DE TRENES

Para informar **exclusivamente sobre la circulación de trenes** durante la huelga, RENFE ha habilitado un servicio especial, con cobro revertido en los tres primeros minutos de cada llamada y desde toda España (sin necesidad de marcar prefijo), a través del número

900 11 05 18

Para cualquier otra información, atendiendo en los **teléfonos habituales de cada localidad.**

Con excepción de Madrid capital, donde funcionará transitoriamente como teléfono de información el

429 82 28

De la central de reserva telefónica de plazas.

Estamos poniendo todos los medios a nuestro alcance para que usted llegue a su destino.

RENFE

M.C.D.2022

BOLSA Y FINANZAS

Cotizaciones de los mercados de valores e impresiones de la jornada facilitadas por el BANCO DE BILBAO y la AGENCIA EFE

Correspondiente al 23 de diciembre de 1987

BOLSA DE MADRID

Madrid, 23 (Efe) — La última sesión de la semana bursátil madrileña ofreció predominio de bajas poco intensas y también avances en distintos sectores.

Telefónica bajo moderadamente, pero el sector eléctrico destacó con alzas en algunos títulos, entre ellos Endesa que recuperó los puntos perdidos ayer.

Los valores químicos consiguieron mejorar en Española del Oxígeno Energías y Nicas. Este último valor sube 117 puntos después de varios días en posición de dinero.

La bolsa se ha tomado una tregua en su avances detacados, pero sigue con tendencia positiva ya que los bancos ayudaron con sus cotizaciones positivas.

En petróleos Española de Petróleos baja 5 y Petromed 10

En eléctricas, Hidroeléctrica del Cantábrico sube 4, Endesa 10 Reunidas de Zaragoza 5, Sevillana 0,25. Gas y Electricidad baja 5, Hidrola 3,25, Iberduero 1, Unión Fenosa 0 50 Repiten cambios Catalana Viesgo, Cataluña y Saltos del Nansa.

En aguas, Barcelona sube 10.

En metálicas básicas, Hornos baja 4 y Olarra 5, Felguera 10. Acerinox sube 5, Alavesas 4, Tubacex 7.

En materiales de construcción, Asland y Uralita bajan 5. Asland Cataluña sube 10 Valderrivas 25 y Valenciana de Cementos de sesión a sesión, 360. Financiera y Minera repite cambio.

En químicas, Cros baja 27 50, Explosivos 15. Española del Oxígeno sube 50, Energía 1 y Nicas 117.

En metal mecánica Sistema Af sube 35 y Tycsa que tenía posición de dinero sube 210.

En construcción de maquinaria Amper repite cambio. Cesel baja 20

En automóviles Tudor baja 10, Santana 5. Fasa sube 9 y Citroen después de sus anteriores posiciones de dinero sube 190.

En material de transportes, Auxiliar de Ferrocarriles sube 25.

En Alimentación Koipe baja 3, Uniasa 5, Azucarera 15, Ebro 100, Savin 15 Aguila repite cambio. Tabacalera sube 20 y Viscofán 50.

En papeleras Española baja 10 y Sarrió 7. Torras repite cambio.

En comercio, Finanzauto baja 26,50.

En autopistas. Acesa baja 3. Autopistas y Saba repiten cambios Iberpistas sube 6.

En seguros, Mapfre sube 25. Fénix repite cambio.

En inmobiliarias, Encinar baja 8 y Vallermoso 15. Urbis sube 4

En bancos, Bilbao sube 30 Banesto 5 Hispano 10, Santander 25 Central. Exterior, Popular y Vizcaya repiten cambios

Telefónica bajó 1.50.

Bolsa que conserva puntos positivos Experimentó una subida de 0.46 puntos, por lo que su índice general quedó establecido en 234,20

En la semana el índice general subió 6,83 puntos.

BOLSA DE BILBAO

Bilbao, 23 (Efe).— El índice general de la Bolsa de Bilbao bajó hoy 0.37 enteros y quedó fijado al término de la sesión en 295.94 puntos

BOLSA DE BARCELONA

Barcelona, 23 (Efe) — El índice general de la Bolsa de Barcelona sufrió hoy un descenso de 1,16 puntos y queda establecido en 136,02 puntos.

BOLSA DE VALENCIA

Valencia, 23 (Efe) — El índice general de la Bolsa de Valencia ha registrado hoy una baja de 0,66 puntos, por lo que al cierre de la sesión ha quedado situado en 214 85

COTIZACION DEL DOLAR

Madrid, 23 (Efe) — El Banco de España fijó hoy un cambio medio para el dólar estadounidense de 111.204 pesetas informaron fuentes del Banco Emisor.

Este cambio supone una depreciación de la moneda española respecto a la divisa norteamericana que ayer se cambió en el mercado de Madrid a 110,754 pesetas.

La "parricida de Ondara" vuelve a su vida normal en el pueblo

Ondara (Alicante), 23. (Efe). —María Ascensión Martínez Cabrera, la mujer de Ondara que ayer fue juzgada en la Audiencia de Alicante por haber dado muerte a su esposo, reemprendió hoy su vida normal en el pueblo.

La conocida como "la parricida de Ondara" compareció ayer ante la sección segunda de la Audiencia Provincial, para responder de haber dado muerte a cuchilladas a su esposo, en la madrugada del 27 de octubre de 1986.

Todos los testigos declararon en el sentido de que el esposo era hombre de mala conducta, vividor a costa de prostitutas que explotaba, y que apenas ayudaba al sostenimiento de la familia, por lo que ésta vivía atormentada y en condiciones de necesidad, y la esposa tenía que realizar tareas de limpieza en otras casas.

Estas razones fueron apreciadas por el fiscal, que argumentó la atenuante muy cualificada de obcecación y pidió una pena de ocho años, así como por la defensa, que consideró que había tres eximentes y solicitó la libre absolución.

Tras el juicio, y rodeada por muchos de los asistentes a la vista, María Ascensión regresó a Ondara en coche, acompañada de su hijo mayor, que también había intervenido en el juicio en calidad de testigo, y del abogado, el letrado dienense Juan Carlos Pérez Nadal.

En la tarde de ayer hubo un constante desfile de vecinos por la casa de María Ascensión, los cuales inquirían sobre el desarrollo de la vista y animaban a la juzgada en la esperanza de una sentencia favorable.

Pasó la tarde con sus cuatro hijos y sus padres, así como con una familia llegada de Avila, con la que María Ascensión había trabado gran amistad a raíz de un tiempo en que su marido trabajó en Suiza y coincidió con ellos.

La llamada "parricida" —circunstancia que, conforme a los hechos, nadie ha negado— "pasó la tarde muy tranquila", según explicaron a Efe personas allegadas.

Tras la cena, acudieron a casa de María Luisa Soler Bosch, donde María Ascensión había trabajado de soltera y desde muy joven, y donde ha encontrado gran apoyo en sus momentos de angustia.

"Vinieron ella y los suyos a casa, porque nos avisaron que llamarían para intervenir en unos programas nocturnos de radio dedicados a su problema, y a la una se fueron a casa".

"Ahora —ha dicho la mujer juzgada— no queremos más que esperar aprovechar al máximo la alegría de estos días, y confiar en que ocurra lo mejor, y acataremos respetuosamente lo que consideren que debo cumplir".

Respecto al juicio de ayer, María Ascensión ha dicho que "creo que me quedé un poco corta al explicarme", lo que atribuye a los nervios del momento, tanto por su falta de costumbre a situaciones semejantes como por recordar unos hechos desgraciados que trata de olvidar para siempre.

En este momento y según pudo constatar Efe con los vecinos, María Ascensión Martínez Cabrera mantiene su "sencilla serenidad habitual" y pretende "hacer felices a sus hijos los próximos días, porque no sé si después, durante algún tiempo, podré seguir junto a ellos; es lo único que me preocupa de la sentencia, si tendré que dejarlos un tiempo".

Preparando la Navidad, María Ascensión está hoy en casa de la familia que la ha ayudado y acompañado, donde ha trabajado en la preparación de almendra para elaborar algunos dulces navideños.

Curiosamente, una hija de la parricida perdió días pasados 8.200 ptas. en unas papeletas de lotería que tenía que devolver, cantidad que la madre abonó inmediatamente.

Ayer, una señora de Ondara que resultó agraciada en el Sorteo de la lotería de Navidad acudió inmediatamente a su casa a regalar la cantidad perdida por la muchacha.

ESQUI, FIN DE SEMANA

NIEVE DURA EN LAS ESTACIONES

Madrid, 23. (Efe). — Los que en estos días opten por disfrutar de sus vacaciones en una estación invernal para practicar su deporte favorito encontrarán nieve dura en la mayor parte de las pistas, según el parte facilitado este mediodía por ATUDEM (Asociación de Turismo de Estaciones de Montaña).

—SISTEMA CENTRAL

—Valdesquí: En La Pradera, Bola del Mundo y Valdemartín, de 15 a 45 cms. de nieve dura. En servicio los remontes de estas pistas. Accesos abiertos.

—SISTEMA PENIBETICO

—Sierra Nevada: En Borreguiles, de 30 a 45 cms. de nieve dura. En servicio una telecabina, tres telesillas y cinco telesquíes. Accesos abiertos.

—PIRINEO ARAGONES

—Cerler: En las cotas 2.000 (20 cms.) y 2.364 (70 cms.), nieve polvo-pisada. En servicio tres telesillas y cinco telesquíes. Accesos abiertos.

—Formigal: En Valles de Izas (20 cms.) de nieve dura. En servicio un telecabina, un telesilla y dos telesquíes. Accesos abiertos.

—Valle de Astun: Espesor medio de 30 cms. de nieve dura. En servicio un telesilla y dos telesquíes. Accesos abiertos.

—PIRINEO CATALAN

—Baqueira Beret: Nieve dura-primavera en las cotas 1.800 (5 cms.) y 2.200-2.500 (15-45 centímetros). En servicio ocho remontes. Accesos abiertos.

—La Molina: En la cota 2.500, entre 25 y 30 cms. de nieve primavera. En servicio 2 telesillas y un telesquí. Accesos abiertos.

HUELGA DE RENFE

Participación media entre el 19 y el 70 por ciento

Madrid, 23 (Efe).—El 70 por ciento de los trabajadores de Renfe, según sus representantes, y el 19 por ciento, según la empresa, pararon hoy en protesta por la política de reducción de personal que se lleva a cabo en la compañía.

La huelga de tres horas por turno de trabajo se repetirá el próximo 8 de enero, de acuerdo con la convocatoria de huelga realizada por el comité intercentros. Los trabajadores de Renfe pararon también el pasado día 18.

Fuentes de la dirección de Renfe han señalado a Efe que en el turno de cero horas a tres de la madrugada han parado 1.028 trabajadores de un total de 6.222, lo que supone una participación del 16,52 por ciento.

En el turno de 8 de la mañana a 11 la participación ha sido, según Renfe, «un poco superior» alcanzando el 22 por ciento.

Las mismas fuentes de la empresa han señalado que todos los servicios mínimos de viajeros han funcionado con normalidad y en mercancías han funcionado 152 de los 1[illegible] previstos.

Los servicios de cercanías, afirma la compañía, han circulado con toda normalidad, atendiéndose todos los servicios mínimos previstos.

En opinión del comité de empresa en el primer turno participaron cerca del 70 por ciento de los trabajadores en los servicios de circulación y talleres.

En el segundo turno la participación en circulación ha sido del 70 por ciento y del 90 en talleres, aunque, según el comité de empresa, en oficinas no llegó a alcanzar el 30 por ciento.

El secretario general del sindicato ferroviario de CC.OO., Manuel Fernández Aller indicó a Efe que la empresa "intenta con coacciones que circulen trenes que no son servicios mínimos".

En este mismo sentido añadió que RENFE "está amenazando con despidos" en caso de no poner en movimiento ciertos trenes, principalmente en las zonas de Cataluña y Galicia, donde ya han abierto expedientes disciplinarios.

Unicef es para los niños... ...salud, educación, sonrisa, respeto, amor y vida.

- Si Vd. ama a los niños.
- Si quiere salvarles la vida.
- Si quiere verles convertidos en adultos útiles.

Acérquese a nosotros como socio del unicef

Por favor únase a más de 120.000 personas que en España ya forman parte de ese movimiento de solidaridad internacional a través del

unicef

Asociación UNICEF-España
Solicite información:
Apartado de Correos 12.021
28080-MADRID

M.C.D.2022

FILIPINAS

142 CADAVERES RECUPERADOS Y 26 SUPERVIVIENTES

SE CREE QUE PARTE DE LOS PASAJEROS HAYAN SIDO PASTO DE LOS TIBURONES

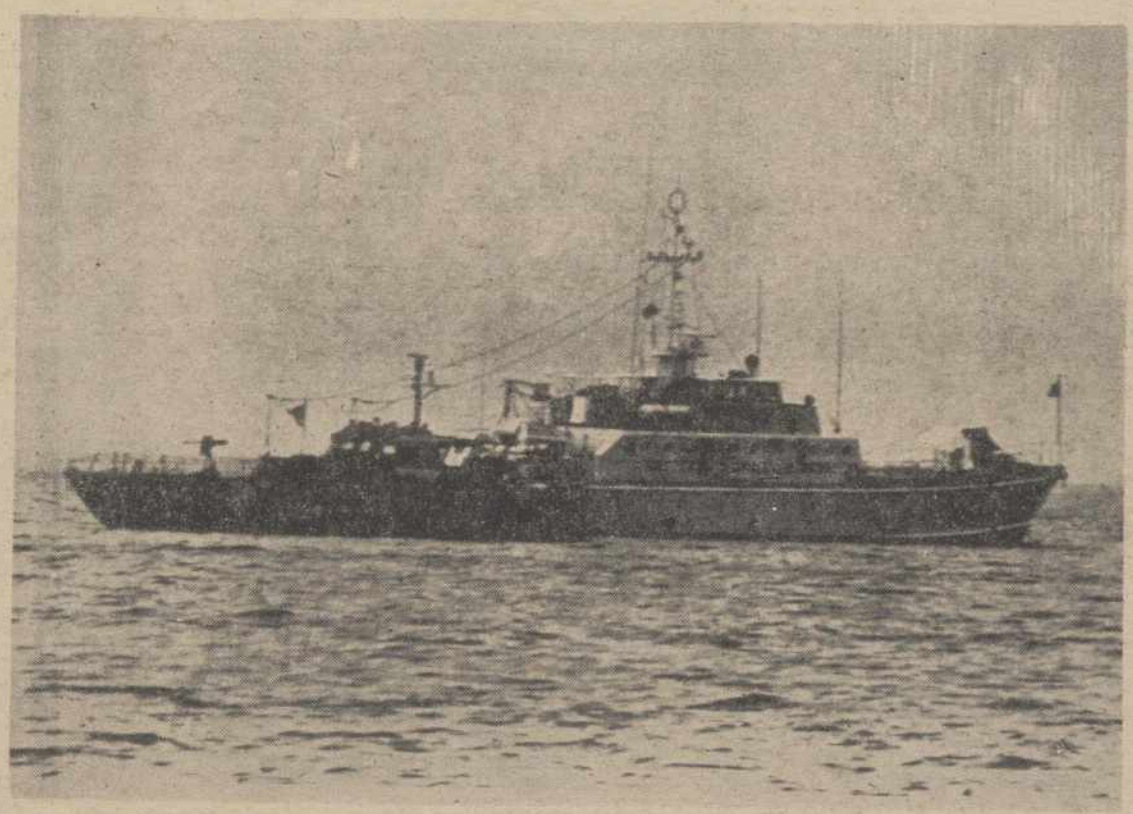

CIUDAD DE MARINDUQUE (FILIPINAS) — Un buque de la Marina filipina patrullando por el área donde se produjo el hundimiento de un transbordador con 1.500 personas a bordo, después de colisionar con otra embarcación el domingo por la noche. Una nave comercial logró rescatar a 26 personas supervivientes de la tragedia mientras que el buque militar no encontró ninguna víctima. (Telefoto EFE/REUTER).

Manila, 23 (Efe).—Los equipos de rescate han recuperado los cuerpos sin vida de 142 víctimas de la colisión del barco de pasajeros «Doña Paz» y el petrolero de cabotaje «Víctor», ocurrida en la noche del domingo pasado.

Nelson González, funcionario del Centro Nacional de Coordinación de Rescate, declaró hoy a la agencia Efe, que esta mañana las olas arrastraron a las playas de la isla de Mindoro 11 cadáveres, entre ellos el de una mujer, todos practicamente irreconocibles debido a las quemaduras que presentan o por encontrarse en estado de descomposición.

Gonzalez comentó a Efe que tras producirse la colisión entre los dos barcos, el petroleo contenido en unos ocho mil barriles que transportaba el «Victor», se derramó e incendió formándose una gigantesca hoguera en el mar, en torno al lugar donde se produjo el accidente.

«Parece como si de repente el mar comenzase a expulsar los cuerpos de las víctimas sin vida hasta las costas» añadió González.

Según este funcionario, uno de los cadáveres encontrados es de un niño de poco más de un año de edad aparecio con los pies amputados, lo cual hace suponer que muchos pasajeros hayan sido pasto de los tiburones que como una plaga han aparecido en el estrecho que separa las islas de Marinduque y la de Mindoro, a unas 150 millas al sur de Manila.

Los cadáveres están siendo llevados por patrulleros del servicio de guardacostas y pequeñas lanchas motoras, a la ciudad de Batangas, donde están siendo embalsamados antes de proceder a su traslado a Manila.

ALGUNOS SUPERVIVIENTES

Hasta ahora, sólo fueron rescatadas con vida 26 personas, 24 del buque "Doña Paz" y 2 tripulantes del petrolero "Víctor" de lo que se considera la mayor catástrofe de la historia marítima en el siglo veinte, que fue calificada por la presidenta Corazón Aquino de "tragedia nacional de magnitudes angustiosas".

Un portavoz de la compañía armadora "Sulpicio Lines" propietaria del buque de pasajeros señaló, que en las listas de embarque figuran un total de 1.583 pasajeros y 60 tripulantes.

Sin embargo, aumentan las especulaciones en cuanto al número real de personas que iban a bordo y los únicos supervivientes hablan de cifras superiores a las 2.000 personas.

Sin embargo, la "peste" del sobrecargo y la seguridad en el transporte marítimo en Filipinas, sigue siendo una pesadilla, en un archipiélago con unas 7.100 islas, en donde el barco, al que los filipinos llaman en el idioma nativo «vapor", palabra que rememora casi cuatro siglos de presencia española, continúa siendo el principal medio de transporte interinsular, debido especialmente a que la gran mayoría de la población no puede permitirse el lujo de costearse un billete de avión.

Por otra parte, la tragedia del último domingo, parece ser la culminación de todo un proceso de accidentes en los mares filipinos durante los últimos tres lustros, fruto de la combinación mortal de la indisciplina, tanto a nivel de autoridades como del público y la irresponsabilidad de armadores, que en algunos casos botan a la mar, lo que observadores locales describen como "ataúdes flotantes", en una referencia a las condiciones de navegación de la flota mercante.

Según datos de los servicios de guarda costas, que reveló el capitán Arturo Ilagan, miembro del Consejo de Investigación de la Marina, desde el año 1972 y hasta el último mes de junio, se han registrado 80 colisiones, 117 hundimientos y 53 incendios a bordo de barcos que navegaban por aguas filipinas.

CHINA

Se prohibirá fumar a los menores de 18 años

Pekín, 23 (EFE).—El Gobierno chino prepara una ley sobre producción y consumo de tabaco, que a partir de 1988 prohibirá fumar dicha hoja a los menores de 18 años informó Jiang Ming, director de la oficina de Ventas y Monopolio de Tabaco.

China cuenta con más de 200 millones de fumadores. Entre la población masculina, un 61 por ciento fuma, frente al 7 entre la femenina. No hay datos concretos sobre la edad de los fumadores, pero se estima que un gran número son jóvenes.

Este año el Ayuntamiento de Pekín ha lanzado una campaña anti-tabaco, prohibiendo el consumo en lugares públicos.

LANZAMIENTO DE LA SOYUZ TM-4

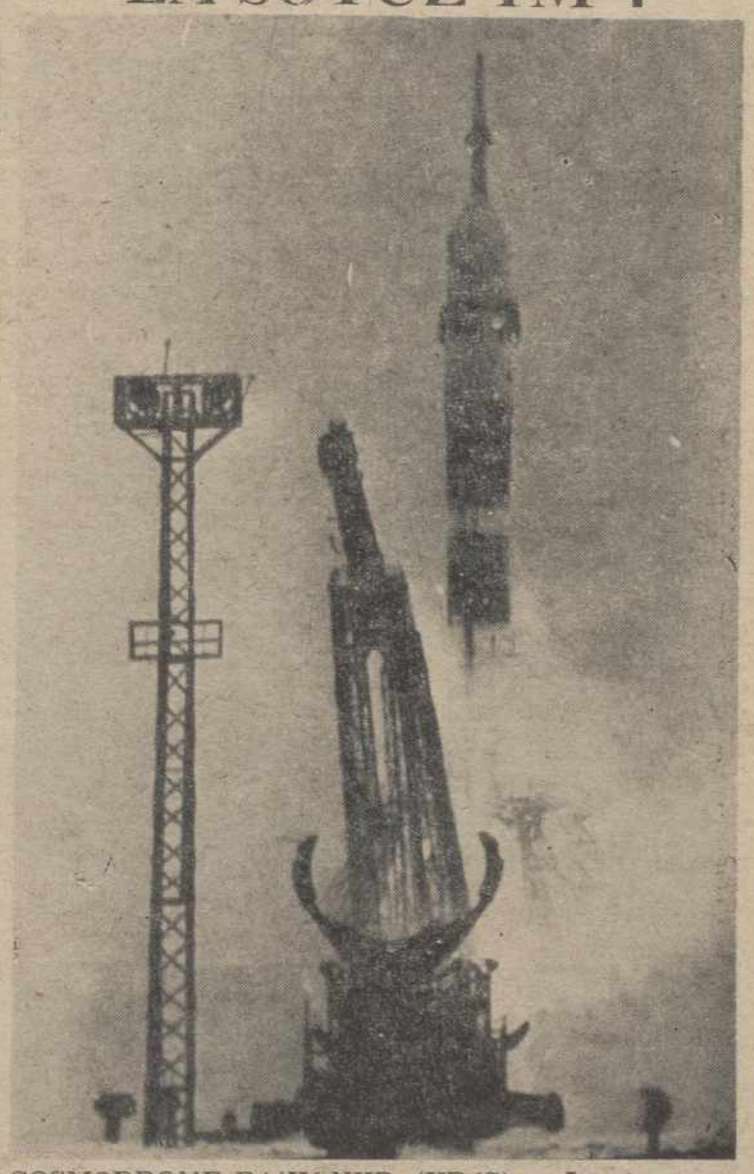

COSMODROME BAIKONUR (URSS).— La nave espacial soviética SOYUZ TM-4 fotografiada momentos antes de ser lanzada al espacio en esta localidad soviética.— (Telefoto EFE/TASS).

✝

LA SEÑORA

Doña Juliana Roldán Sánchez

Falleció en VENTA DE BAÑOS, el día 22 de diciembre de 1987
A los 86 años de edad
Después de recibir los Santos Sacramentos
—D. E. P.—

Sus apenados hijos Gregorio, José, Eduardo, Carmen y Félix Alvarez Roldán; hijos políticos Covadonga Esteban, Esther García, Fransinne, Daniel Pelayo y Elena Azcuenaga; nietos, bisnietos y demás familia.

Ruegan una oración por el eterno descanso de su alma.

FUNERAL Y CONDUCCION: Tuvo lugar hoy día 23 a las 4,30 de la tarde.
MISA DE FAMILIA: Hoy día 23 a las OCHO de la tarde.
IGLESIA PARROQUIAL: Capilla de los Hermanos Maristas de Venta de Baños.
CASA MORTUORIA: Calle Barbotan, 11. (Venta de Baños).
Funeraria HONTIYUELO. — Compañía de Seguros OCASO, S.A. — Calle Mayor, 112 — Teléfonos 74 03 15 - 74 04 47 — PALENCIA.

M.C.D.2022

ANUNCIOS POR PALABRAS

Alquileres

ALQUILO entreplanta para oficina, 60 m.2. C/. M.ª Molina. Tfnos.: 730033 - 727065.

ARRIENDO piso amplio, lujo. Avenida Valladolid Tel. 730363.

ALQUILO oficina entreplanta, bien terminada. Avda. Manuel Rivera, 140 m.2. Tel. 740957.

SE ARRIENDA en el 2.º Barrio casa. Roncesvalles, 5.

ALQUILO piso amueblado. Tel. 752397.

Automóviles

SANSE concesionario oficial FIAT LANCIA. Procedentes de cambio seguimos con nuestra compra-venta de vehículos seminuevos. Disponemos stock seleccionado. María Molina, 2. Teléfono 725541.

AUTOMOVILES CHEMA: Compra-venta, cambio, facilidades, sin entrada. Exposición y venta: Doctor Cajal, 3. Tfnos.: 730083 - 727065.

AUTOMOVILES 200 compra venta vehículos usados. C/ Felipe II. Tfno. 721076.

AUTOMOVILES IGLESIAS.— De importación, como nuevos, últimos modelos, a matricular en el día en cualquier ciudad. Mercedes-190 16 válvulas, 4.000 km. Mercedes-230-E. BMW-728i, 528i, 525i, 520i, 323i, 320i, Porsche-928S, 944, 924. Calle Veinte Metros 30. Valladolid. Tfno 983 - 2399914.

AUTOMOVILES IGLESIAS.— Semiestreno últimas matrículas Peugeot 205-GTX, GT, GL, Seat-Ibiza, Volkswagen-Classic, Passat, Renault-11 Diesel, Solara-Escoria1 Diesel, Solara-SX, 131 Diesel, Fiat Argenta-Turbodiesel, Renault-18 Diesel, gasolina, Renault-5, 5 velocidades, Panda Marbella, Seat-Trans, Fiesta, Talbot-150.

VENDO coche R-5 GTL. V...F. Tfno. 742038.

COCHE seminuevo Renault 7. Matrícula P-9880-A. Dirigirse a Virgen del Milagro, 18, 7.º C. Villamuriel.

VENDO R-5. Tfno. 747032.

VENDO Renault 5 y Lancia 2.000 Tfno 844449.

SE VENDE 124 muy barato. Tel. 730928.

Compras

LA MANERA ROSA, compro librerías, dormitorios, tresillos, electrodomésticos. Tel. 750956.

Enseñanzas

PROFESORA da clases EGB y BUP. Tfno. 741503.

Fincas

HISPOGAR. Mayor, 2, entreplanta. Teléfono 752775. Venta y alquiler pisos, locales, oficinas, etc.

PISO DUPLEX vendo estrenar. Garaje y trastero. INGUCASA. Queipo de Llano, 4.

PISO exterior vendo, 130 m.2. INGUCASA. Queipo de Llano, 4.

VENDO piso 3 dormitorios, salón, cocina, baño, terraza calefacción central. Teléfonos 20892 720286.

SE VENDEN plazas de garaje y trasteros en zona María Molina. Tfnos.: 720892 720286.

VENDO solar en Villaumbrales. Facilidades. Tfnos.: 730033-727065.

SE VENDE finca, cerca azucarera vieja. Término Municipal de Villamuriel de Cerrato. Razón: Tels. 720577, Palencia.

VENDO fincas Pilar Casas. Informa Apartado 341. Valladolid.

SE VENDE casa en Castromocho. C/. Mayor. Tel. 91-2451896.

GUARDO

vendo Pub Bemol y vivienda aneja. Tfnos: 850003-850021.

VENDO almacén (estupendo solar urbano). Tfno. 890607. Saldaña (Palencia).

POR TRASLADO vendo piso grande, bien situado, buena altura, servicentrales. Tel. 728809.

VENDO palomar dentro de huerto con 900 m.2 arbolado. Casco de Manquillos. Tfno. 830879.

INMOBILIARIA A. P. I. Se pone a su disposición para cualquier venta que usted desee hacer; como: pisos, locales, entreplantas, naves, casas, chalets. Fincas en general; también en renta será asesorado. Estamos a su disposición en C/ Martín Calleja, 9. Tel. (988) 747167.

INMOBILIARIA A. P. I. En Eras del Bosque; vendemos pisos, buen sitio, estrenar, 85 m.2. precio Ministerio. Información Oficinas Martín Calleja, 9.

ARRIENDO en regadío 10 Has. de pastizal. 24 de alfalfa, con naves. Becerrilejos. 745537.

Ganados y aves

VENDO caballo montura. Tel. 810393.

VENDO 70 ovejas pariendo. Hijos de Herminio Acero. Calzadilla de la Cueza.

SE VENDEN 6 ovejas emparejadas. Palacios del Alcor. Rodrigo.

VENDO 5 cabras y 4 chivas murcianas, próximas a parir. Muy baratas. Cascón de la Nava. Carlos.

VENDO punta de ovejas nuevas emparejadas. Eugenio. Villaeles.

VENDO 180 ovejas. Jesús Ibarlucea. Villoldo.

VENDO rebaño de ovejas por no poder atender. Benigno. Torre de los Molinos.

Maquinaria y Reparaciones

IBERMAQUINA, S. A., vende: zanjadora, pala cargadora J. D., niveladora G16, mixta Massey Ferguson, retro RH9 y otras. Tfno. (94) 4466019.

VENDO tractores usados diferentes marcas, revisados, baratos. Germán Minguez. Tel. 122629. Aguilar (Palencia).

POR DISOLUCION de sociedad agraria, vendemos tractor Fiat 980-B, empacadora Batlé, remolques y otros aperos. Silvio y Florencio. Monzón de Campos (Palencia).

VENDO cultivador once brazos arado, cuatro discos Masey Ferguson, Pedro Salvador. Tfno. 784181. Magaz.

Préstamos

HIPOTECARIA CASTILLA. Hipotecas rápidas hasta 20 años. 16 por 100 interés. Toda España. 983-359962. Valladolid. De 10 a 2.

CREDITOS hipotecarios, rápida tramitación, sin desplazamiento, plazo 10 años. (91) 4314151, (91) 2765350.

Trabajo

SE NECESITA empleada de hogar. Buen sueldo. 728792-723559.

EMPRESA líder en su sector precisa para su Delegación de Palencia vendedores profesionales y con experiencia de mercado. Imprescindible tener coche y ser buen conocedor de la provincia. Ofrecemos: Sueldo fijo con nómina y Seguridad Social, dietas, kilometrajes. Interesados llamar al Tfno: 729057 - 747637. Preguntar por Sr. Rodríguez.

SE REFORMAN tejados y colocación de canalones e impermeabilizantes en cubiertas y terrazas, y albañilería en general. 744238.

NECESITO aprendiz, zapatero, menor 26 años. Palencia, Valverde, 2, 3.º D. Entrevistas de 8.30 a 10.30. Noche.

FONTANERO - CALEFACTOR. Instalaciones, reparaciones. Tel. 728318.

SE NECESITA camarera Támesis. Manuel Rivera, 5.

SE NECESITA conductor con carnet 1.ª teniendo conocimiento mecánica. Tfno. 740439.

SE NECESITA asistenta, 16 a 17 años. Martínez de Azcoitia, 5, bajo.

SE OFRECE pastor a partir de año nuevo. Desiderio Alcalde. Ventosa de Pisuerga.

SE NECESITAN conductores de primera con experiencia. 726685.

Traspasos

SE TRASPASA local comercial 90 m.2 zona Calle Balmes. Tel. 722595.

TRASPASO bar en Saldaña. Tfno. 890547.

TRASPASO local 115 m.2, acondicionado, económico. Calle Valverde, 3, Zona.

TRASPASO sala juegos recreativos con máquinas o sin máquinas. Tfno. 720458.

TRASPASO gimnasio, buen funcionamiento, facilidades. Tfno. 724213.

SE TRASPASA pollería casquería económica. C/. Obispo Manuel González, 4.

INMOBILIARIA A. P. I. Atención en Guardo se traspasa el mejor establecimiento en hostelería. «Por qué; pase y entérese». Informamos en Martín Calleja, 9.

Varios

POR LIQUIDACION de granja de conejos, vendo jaulas y reproductores. Edmundo. Requena.

VENDO 30 borras emperajadas, 30 cancinas y alfalfa. Tfno. 830944. Jesús Infante. Paredes de Nava.

VENDO chaquetón de piel nuevo y estufa. 741673.

Vehículos

SE VENDE semi - remolque marca PRIMBALL de tres ejes. Sin caja. Ballestas helicoidales. Tfno. 728792.

Ventas

SE VENDE tarjeta S. P. nacional. Condición transportista Tfno. 728792.

VENDO 300 chopos. Tfno. 724075.

BASCULAS de pesar camiones para montar con foso o sin él. ¡Interesa comprar ahora! Entrega inmediata. Tel. 222551. BURGOS.

SOLDADURAS ESCALANTE (MEQ-ESMIG). Oferta especial diciembre. Soldadura Eléctrica y Radial 22.000 ptas. Enseñanza gratuita a soldar. Garantía un año. Fábrca: Polígono San Cristóbal. C/ Estaño. Parcela 134. Valladolid. Tfno. 391814.

VENDO Offset Gestetner, seminuevo. Folio prolongado. Tel. 851446.

OPORTUNIDAD lote tejidos a 300 Ptas. metro. 752563.

SE VENDE ordenador, 64-K. 725899.

VENDO órgano electrónico Yamaha, mueble de madera, barato. Tels.: 723236 - 725153.

VENDO cadena musical Pioner. Tfno. 742433 de 8 a 11 noche.

VENDO alfalfa y cebada caballar. Lomas. Tfno. 880990.

VENDO 8 toneladas remolacha forrajera. Florencio Pérez. Villaturde.

ARNOLD SCHWARZENEGGER

(Viene de última página)

A DISTANCIA DE LOS KENNEDY

Ahora, dice, siempre discute sus proyectos con su esposa María, presentadora de un programa estelar de los domingos en la cadena NBC.

Reconoce asimismo el valioso apoyo que le ha dado la familia Shriver, aunque añadió que prefiere mantener una distancia prudente con relación al clan Kennedy. Esta es una de las razones por las que le gusta vivir en California y no en la Costa Este.

Elegantemente vestido con un traje oscuro, tan distinto de su aspecto habitual de hombre rudo, Arnold anunció también que va a rodar la segunda parte de «Comando», a las órdenes de su entrañable Butler. Recordemos que en los medios de Hollywoid se conoce a Arnold como el hombre de los «cien millones» porque se da el hecho curioso de que la mayoría de sus películas han alcanzado una recaudación de cien millones de dólares.

Por Frank ROCK.
EFE - REPORTAJES

TELEFONOS USUALES

Bomberos	72 11 11
Casa de Socorro	72 24 81
Residencia Seguridad Social	72 29 00
Servicio de Urgencia Seguridad Social	74 40 11
Ambulatorio	74 40 11
Hospital Provincial	72 82 00
Hospital - Clínica Cruz Roja	72 41 00
ADEVIDA	72 89 54
Clínica "Virgen de la Salud"	74 77 00
Ambulancias AMBUPAL	75 22 40
Sanatorio Psiquiátrico Masculino	74 23 00
Sanatorio Psiquiátrico Femenino	72 09 00
Gobierno Civil	75 20 11
" "	75 21 54
" "	75 23 54
Urgencia Policía	091
Policía Nacional	74 27 15
Comisaría de Policía	74 30 11
Subsector de Tráfico	72 06 88
Policía Municipal	74 76 77
Estación Renfe (FF. CC.)	74 30 19
Estación Autobuses Renfe (Taqlla. 20 Barcelona)	74 27 55
Estación Autobuses Renfe (Información)	74 32 22
Taxi servicio nocturno	74 39 19
Telégrafos (Telegramas por teléfono)	22 20 00
Iberduero (averías)	74 25 57
642 Comandancia de la Guardia Civil	72 28 04
Centro Operativo de Servicios de la G. Civil	72 11 00
" " " "	72 28 08
Centro Operativo de Servicios de la G. Civil	72 11 00
Centro de Información de los Derechos de la Mujer	75 03 25
Idem idem idem	75 03 33

M.C.D.2022

CRUCIGRAMA

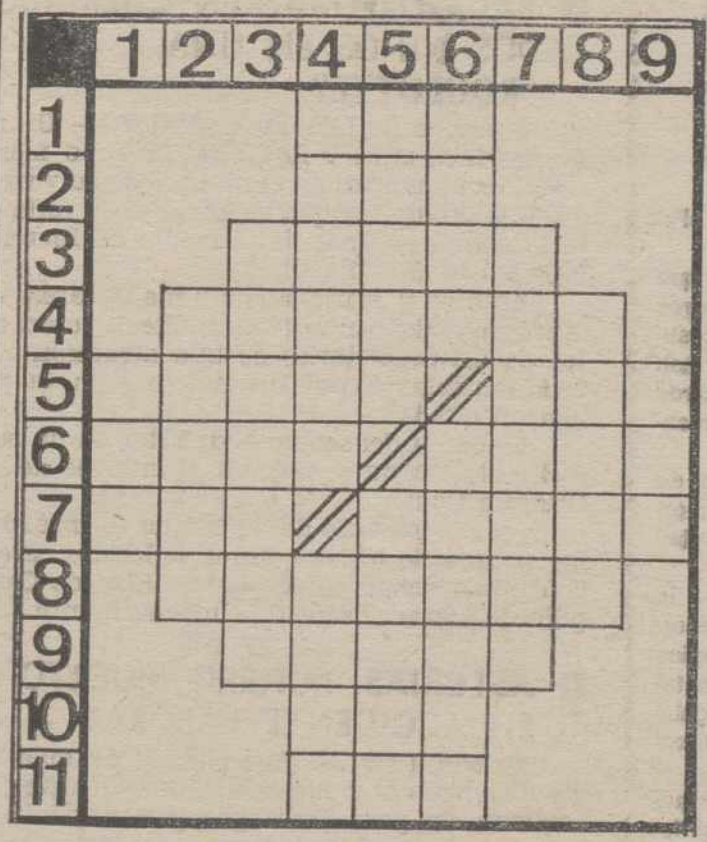

HORIZONTALES: 1: Nombre de mujer. 2: Flor heraldica. 3: Antiguo nombre lel rio Guadalquivir. 4: Limpiarás con agua y jabón. 5: Relativo al campo. Claridad. 6: Marchitar. Parte secundaria de un árbol. 7: Arbusto de jardín. Población menor que villa. 8: Mensaje de cortesía con que uno se recomienda al recuerdo de otro. 9: Nombre de varón. 10: Alternación sucesiva de las cosas. 11: (Al revés) Ponga al fuego.

VERTICALES: 1: (Al rev.) Establecimiento de bebidas. 2: Exceso en pomp[illegible] regalo (pl.). 3: Mezclas los naipes. 4: Levantar. De poco peso. 5: Relativo a la vida. Día de la semana. 6: Agarrar. Calidad de rudo. 7: Piedra arcillosa, caliza e hidráulica. 8: Añades. 9: Emperador ruso.

SOLUCIONES A LOS PASATIEMPOS DEL DIA ANTERIOR

AL CRUCIGRAMA

HORIZONTALES: 1: Gol. 2: Aji. 3: onelP. 4: Amarará. 5: Anida. Ano. 6: Reno. Edil. 7: Ojo. Ademe. 8: osonerA. 9: Abaca. 10: Oda. 11: Ren.

VERTICALES: 1: Aro. 2: Anejo. 3: Ominosa. 4: Ganado oboR. 5: Ojera. Anade. 6: Lila. Edecan. 7: Pradera. 8: Anima. 9: ¡Olé!

LAS LETRAS «REVOLTOSAS»

¿COMO SE LLAMA LA SEÑORA?

TELENOTICIAS

ADIOS A MAYRA GOMEZ KEMP

• CON EL FIN DEL "UN, DOS, TRES..." LA POPULAR PRESENTADORA ABANDONARA LA TELE

El «Un, dos, tres...» llega a su fin y con él también se marcha la mujer más popular de la pequeña pantalla: Mayra Gómez Kemp. Mayra ya dudaba bastante antes de iniciar esta última etapa del programa si ella sería o no la presentadora del mismo.

Trabajar en la radio diariamente, acudir a galas por toda España, trabajar en la «tele» y atender a su casa es uan tarea bastante dura y, como lo que más trabajo le daba era el «Un, dos, tres...» ya especulaba con no volver al programa aunque Chicho la convenció para que siguiese.

Ahora, tras un año, Mayra está deseando que el programa termine para rehacer su vida. Añora el estar más tiempo con su marido y sus amigos, cosa que podrá hacer con más frecuencia a partir del mes de enero.

—Realmente estoy muy cansada. Trabajo de doce a catorce horas diarias y cuando termino mi trabajo la mayor parte de las veces no puedo ir a mi casa porque tengo unos compromisos que cumplir. Espero a partir de enero tener un poco de tiempo libre para poder ocuparme de mis asuntos personales.

—Eso quiere decir que no tienes proyectos televisivos una vez termine el «Un, dos, tres...».

—No, naturalmente que no, lo único que deseo es continuar con la radio y nada más.

—Se dice que el «Un, dos, tres...» volverá el próximo verano ¿Serías tú la presentadora?

—No tengo la menor idea de si el programa volverá tan pronto. Supongo que no va a ser así puesto que Chicho nada me dijo al respecto. Esos comentarios se suelen generar en los pasillos de la «tele» pero en esta ocasión no tienen visos de realidad.

—O sea que no habrá «Un, dos, tres...» por una larga temporada...

—Eso es lo que yo pienso. Si yo estoy cansada del programa, fíjate cómo estará Chicho.

MAYRA Y SU MARIDO

Por Paco TORRENTE
EFE - REPORTAJES

M.C.D.2022

ARNOLD SCHWARZENEGGER, UN SUPERHOMBRE EN BUSCA DE LA GLORIA

Arnold Ewarzenegger, nueva película y el mismo estilo. (Foto EFE).

Aunque está casado con María Shriver (perteneciente al clan Kennedy), se declara republicano y admirador de Ronald Reagan.

«No me ha sido fácil llegar a la cumbre», comenta recordando su juventud en Austria, donde jugaba al fútbol en el equipo del colegio.

Tras conseguir el título de Mr. Universo' se trasladó a California donde en 1973, inició una nueva etapa de su vida.

A diferencia de los musculosos superhombres que han pasado por el escenario de Hollywood, el cuarentón Arnold Schwarzenegger trabaja duro alcanzar la galería de la gloria, en busca de un lugar entre los mitos como John Wayne, Kirk Douglas o Burt Lancaster.

Tras el reciente «boom» de su película «The Runnin Man», Arnold ha accedido a hablar sobre su pasado, su presente y su futuro. «Soy republicano, admirador de Ronald Reagan, estay casado con María Shiver (del clan Kennedy) y como profesional todavía no estoy del todo realizado», se autodefine.

«La oportunidad que brinda un pasaporte a la fama es como el premio de la lotería, hay que saber aprovecharlo», comenta sobre su actividad polifacética, que conjuga los escenarios de Hollywood y los negocios en Los Angeles y Nueva York.

Reconoce que su matrimonio con María, hija del consagrado escritor Sagent Shriver y sobrina del senador Edward Kennedy, no sólo abrió nuevas fronteras en su vida personal sino que se ha convertido en una sólida base para sus proyectos futuros.

DIEZ MILLONES DE DOLARES POR UNA PELICULA

«The Running Man», película de carácter futurista, ha renovado la consagración de Arnold. En los primeros siete días de exhibición ha recaudado 10.5 millones de dólares en los cines norteamericanos, desplazando del primer lugar a «Fatal Attraction».

Es sabido en Hollywood que Arnold es uno de los astros mejor cotizados en la actualidad. Los estudios Fox le han ofrecido 10 millones de dólares por la filmación de «Comando II».

George Butler, directivo de la Fox le define como una mezcla fascinante de Fred Astaire y Bruce Lee.

«No ha sido fácil llegar a la cumbre», dice el actor al recordar sus inicios y sus sueños de juventud en su ciudad natal de Graz (Austria) donde jugaba al fútbol en el equipo de su colegio.

Sin embargo declara que siempre le atrajó el culturismo. Su héroe era Red Park, quien había intervenido en algunas películas en el papel de Hércules.

«Yo comprendía que el culturismo es una actividad muy dura y de enorme sacrificio. Mis padres y el resto de la familia no entendían muy bien mi dedicación, hasta que gané mi primer trofeo, el de Mr. Europa Junior», añade.

Tras este título alcanzó la consagración como Mr. Universo y después, ya como profesional, el de Mr. Olimpa. Con la ayuda del empresario Joe Weider se trasladó a California, donde inició en 1973 una nueva etapa de su vida.

LLEGADA A HOLLYWOOD

En 1974, bajo la dirección de George Butler, hizo un documental, «Pumping Iron», basado en un texto de Charles Gaines, que fue la llave que le abrió las puertas de Hollywood. Dos años después, recuerda, rodó «Stary Hungry», su primer largometraje, que le dio la oportunidad, seguidamente, de trabajar con Steven Spielber en «Conan el Bárbaro».

A partir de entonces, la ruta hacia la fama empezó a ser más fácil. A medida que su cuenta bancaria aumentaba, invertía sus ingresos en bienes raíces en Los Angels y Nueva York.

En 1983 adoptó la nacionalidad norteamericana, tras una intensa campaña de apoyo a la candidatura republicana de Ronald Reagan, que aspiraba a un segundo mandato como Presidente.

«Conjugar la política, los negocios y el trabajo es una tarea muy dura», dijo el actor, que no ha querido confirmar los rumores sobre su posible intención de entrar en política igual que Clint Eastwood.

(Continúa en la página 30)

SUCESOS

BADAJOZ: MUEREN QUEMADOS DOS NIÑOS EN UNA "ROULOTTE"

Campillo de Llerena (Badajoz).— Un niño de cinco años y una niña de ocho meses resultaron muertos en el interior de su vivienda, una «roulotte» que se inició en la feria de la localidad pacense de Campillo de Llerena, informó la Guardia Civil.

Antonio y María Elena Tena Alvarez, vecinos de Valdepeñas (Ciudad Real), eran hijos de los propietarios de una atracción de feria, instalados provisionalmente en la población citada

La causa del suceso pudo estar en un cortocircuito, según se dice en el informe de la Guardia Civil

En el momento de declararse el incendio, los padres de los dos niños fallecidos se encontraban en un bar de la localidad de Campillo de Llerena, señaló la misma fuente

ASTURIAS: MINERO MUERTO EN ACCIDENTE LABORAL

Oviedo (Efe).— José Nicolás Antonio, de 40 años, casado y con dos hijos, vigilante de segunda del pozo «Entrego» perteneciente al grupo Carrocera de la cuenca del Nalón, falleció a primera hora de la tarde de ayer como consecuencia de un accidente laboral.

El accidente se produjo por la caída de un costero que ocasionó al minero fractura de cráneo, así como de las dos muñecas y contusiones en el tórax.

José Nicolás Velasco fue trasladado, en estado muy grave, al Hospital Adaro de Langreo y posteriormente al Hospital General de Asturias donde falleció instantes después.

UN PESCADOR MUERTO Y OTRO DESAPARECIDO EN GALICIA

La Coruña (Efe).— Un pescador fue rescatado ayer sin vida en aguas próximas a La Coruña y otro desapareció en Malpica.

El cuerpo de Jesús Campelo Blanco, de 69 años de edad, fue recuperado por la Cruz Roja del Mar, tras rastrear la zona de Labañou, próxima a la ciudad de La Coruña

Jesús Campelo, que se encontraba pescando desde unas rocas, en compañía de un amigo, fue arrebatado por una ola hundiéndose en las aguas.

En Malpica, durante todo el día de ayer una lancha de la Cruz Roja y varios pesqueros rastrearon la zona denominada «Cachón do Cordo» para buscar, sin resultado positivo, el cuerpo de José Amadeo Suárez Amigo, soltero, de 47 años.

José Amadeo Suárez había salido a la mar en la madrugada del lunes con intención de faenar en las proximidades de las Islas Sisargas.

Horas después fue localizada su barca, denominada «Emma II» y remolcada a tierra por un pesquero y se inicio la búsqueda a cargo de marineros, Cruz Roja, Guardia Civil y un helicóptero del SAR.

El padre de José Amadeo Suárez había desaparecido hace varios años, en el mismo lugar, sin que fuera localizado su cuerpo.

MEXICO: DECOMISAN 630 KILOGRAMOS DE COCAINA PURA

Mexicali (México). (Efe).— La Policía Federal de Caminos decomisó un alijo de cocaina pura de 630 kilogramos, procedente de Colombia y valorada en 63 millones de dólares, y detuvo a diez personas involucradas en el tráfico de drogas.

El comandante Antonio Garza García explicó que la droga fue descubierta por una patrulla de caminos, que realizaba un recorrido normal en la carretera Mexicali-Tijuana, cuando dos agentes detuvieron al conductor de una moderna camioneta.

M.C.D.2022